MAXIMA

São poucos os que perdoam, embora sejam muitos os que esquecem.

Madame Swetchine

10 PAGINAS — 40 Centavos

Diario Carioca

Fundador: J. E. DE MACEDO SOARES

SABADO 28 AGOSTO 1943

ANO XVI — RIO DE JANEIRO — Diretor: HORACIO DE CARVALHO JUNIOR — PRAÇA TIRADENTES N.º 77 — N. 4.663

BIBLIOTECA NACIONAL — RIO DE JANEIRO — CONT. LEGAL — 4ª SECÇÃO

AVANÇA A QUARTA OFENSIVA RUSSA

Perdas Irreparaveis

J. E. de Macedo Soares

O pavoroso desastre de aviação que ontem abateu sobre a sociedade brasileira golpeando-a simultaneamente em tantos setores de sua vida espiritual e material, destruindo de improviso existencias preciosas, foi uma calamidade que ainda não realizamos em toda a extensão de suas funestas consequencias.

O ilustre confrade que logrou levantar uma das mais completas instalações jornalisticas da América do Sul, engenheiros, industriais, comerciantes, distintas senhoras surpreendidas na alegria da festa dos filhos, homens de trabalho e de luta — todos colhidos num lance do destino, destruidos numa fatalidade terrivel! Contudo as verdadeiras vitimas dessa desgraça são mais os que ficaram, aos quais resta somente o consolo da brevidade do transito terrestre em que ainda terão de carregar a cruz da saudade e da desolação.

Mas, no desastre, perderam-se alguns valores espirituais, que, enlutando dolorosamente a Igreja Catolica, atingiram em cheio a sensibilidade moral do país. Monsenhor Alberto Pequeno, por suas virtudes, larga inteligencia, admiravel confiança em Deus, era uma das mais belas figuras do clero brasileiro. Repetidamente distinguido pelo proprio Sumo Pontifice, passou pelos cargos mais dificeis e trabalhosos da Curia paulista, foi sempre um exemplar guia de conciencias, um diretor perfeito na sua modestia e bondade.

Dom José Gaspar de Affonseca, moço ainda, já tinha angariado os melhores titulos e recomendações, governando uma das mais importantes arquidioceses do Brasil. Mas não são apenas os serviços prestados á Igreja na curta carreira tão inopinadamente encerrada, que deram á morte do eminente prelado o timbre de uma catastrofe nacional. A brevidade de seu curso episcopal não impediu que Dom José Gaspar manifestasse ao país o teor e a força de sua conciencia civica, o ardor da sua fé religiosa, a grandeza de seu animo moral.

Em recente carta-pastoral dos arcebispos e bispos da Provincia eclesiastica de São Paulo, viu-se a coragem e o zelo do grande antistete defendendo a ordem social, a integridade e a honra das familias. Tal atitude revelou ao país uma couraça do espirito, que lhe serviria por certo nas crises sociais e políticas, que já então o ameaçavam de todos os quadrantes.

Não é a Igreja, construção humana, que protege a personalidade como o paladium das liberdades na ordem e na tranquilidade de seus trabalhos pacificos. São da Igreja, fundação divina, as coortes de santos, martires e heróis que asseguram, no supremo desinteresse dos bens terrestres, as vocações do sacrificio e os exemplos das atitudes morais, que se impõem aos poderios orgulhosos da Terra.

Sem duvida vamos entrar num desfiladeiro da nossa historia, em que, para nos salvarmos dentro das tradições, costumes e leis que nos dão o carater de nação livre — carecemos de unir na mesma vigilancia e firmeza todas as forças do Estado, das Instituições Políticas, das Classes Sociais, das Categorias da Inteligencia, da Mocidade estudiosa e trabalhadora, somente de cuja deliberada coesão tiraremos o poder de ganhar as batalhas da conciencia moral. Distinguindo entre as furiosas paixões da violencia extremista haveremos de tirar deduções invariaveis da nossa antiga humanidade, que sempre floriu nas virtudes e mandamentos da fé cristã. Nesses tempos de trevas, que se aproximam, Dom José Gaspar de Affonseca nos faltará como um grande combatente das forças do espirito. Por isso temos de considerar o seu inopinado passamento uma verdadeira perda nacional, pedindo a Deus que ponha em vigilia nas suas Igrejas essa luz interior que dá aos seus servidores o vigor, a intransigencia e o impeto apostolico, que animam as nações na defesa de seu patrimonio moral, assegurando-lhes por aí a sobrevivencia em meio das tempestades do mundo.

Conquistada a Cidade de Sevsk e Ameaçada a Juntura Das Frentes do Centro e do Sul

O AVANÇO SOBRE POLTAVA AMEAÇA UM MILHÃO DE HOMENS DO REICH — OS ALEMÃES LANÇAM DESESPERADOS CONTRA-ATAQUES COM REFORÇOS DE TROPAS FRESCAS — REPELIDOS EM TODA A LINHA E AMEAÇADOS DE ENVOLVIMENTO

De Moscou, Harold King, enviado especial da Reuters, escreve: — Poltava — a grande e estrategica junção ferroviaria da Ucrania — está em perigo. As vanguardas russas aproximam-se assustadoramente daquela posição, que comanda a linha ferrea basica dos alemães na area de Kiev-Stalino.

Desfechada a quarta ofensiva sovietica

(De Londres, em telegrama de hoje, já o Judson O'Quinn, da Associated Press, informa: — As forças russas abriram um quarto centro de batalha, na frente meridional, capturando Sevsk e 20 outras localidades numa investida que as colocou em posições 20 milhas da ferrovia vital que corre entre Bryansk, Conotop e Kiev).

Numa frente inativa desde o inverno

(Sevsk fica a 10 milhas da fronteira da Ucraina, na parte mais setentrional da provincia. Essa frente tem estado inativa desde a ofensiva de inverno. Uma nova ofensiva nesta area poderia ter como objetivo a estrada de ferro Konotop-Bryansk e seria novo apoio ao Exercito da steppe que avança a oeste de Kharkov, para alem de Zenkov, Lebedin e Akhtyrka. Sevsk fica a 135 milhas ao norte de Zenkov, a penetração mais ocidental dos russos na Ucraina).

Da ofensiva da Ucrania e de Smolensk

(Embora a ofensiva de Sevsk pareça fazer parte da ofensiva na Ucraina, pode estar ligada ás ofensivas em direção a Bryansk e Smolensk. Sevsk fica a 85 milhas ao sul de Bryansk e a 180 milhas a leste do rio Dnieper, para o qual todas as ofensivas sovieticas eventualmente se dirigem).

Sob o comando de Koniev o assalto a Poltava

A Batalha da Ucraina assume aspectos mais dramaticos a cada vinte e quatro horas. O avanço sobre Poltava está sendo feito pelo general Zoniev — o mesmo que acaba de ser elevado ao posto supremo da hierarquia militar do seu país, pelos seus feitos na reconquista de Kharkov.

Ameaçado todo o Exercito alemão da Ucrania

Pela estrada Kiev-Stalino se encaminham os suprimentos que abastecem o milhão de homens de que dispõe a Alemanha na Ucraina, e na bacia do Don.

Ameaçada a junção das forças alemãs dos fronts central e meridional

(A A. P. acrescenta: — O avanço russo em Sevsk ameaça cortar as comunicações alemãs que ligam as frentes central e meridional, 85 milhas ao sul de Bryansk, tendo os alemães admitido "rompimentos locais" de suas linhas naquela area).

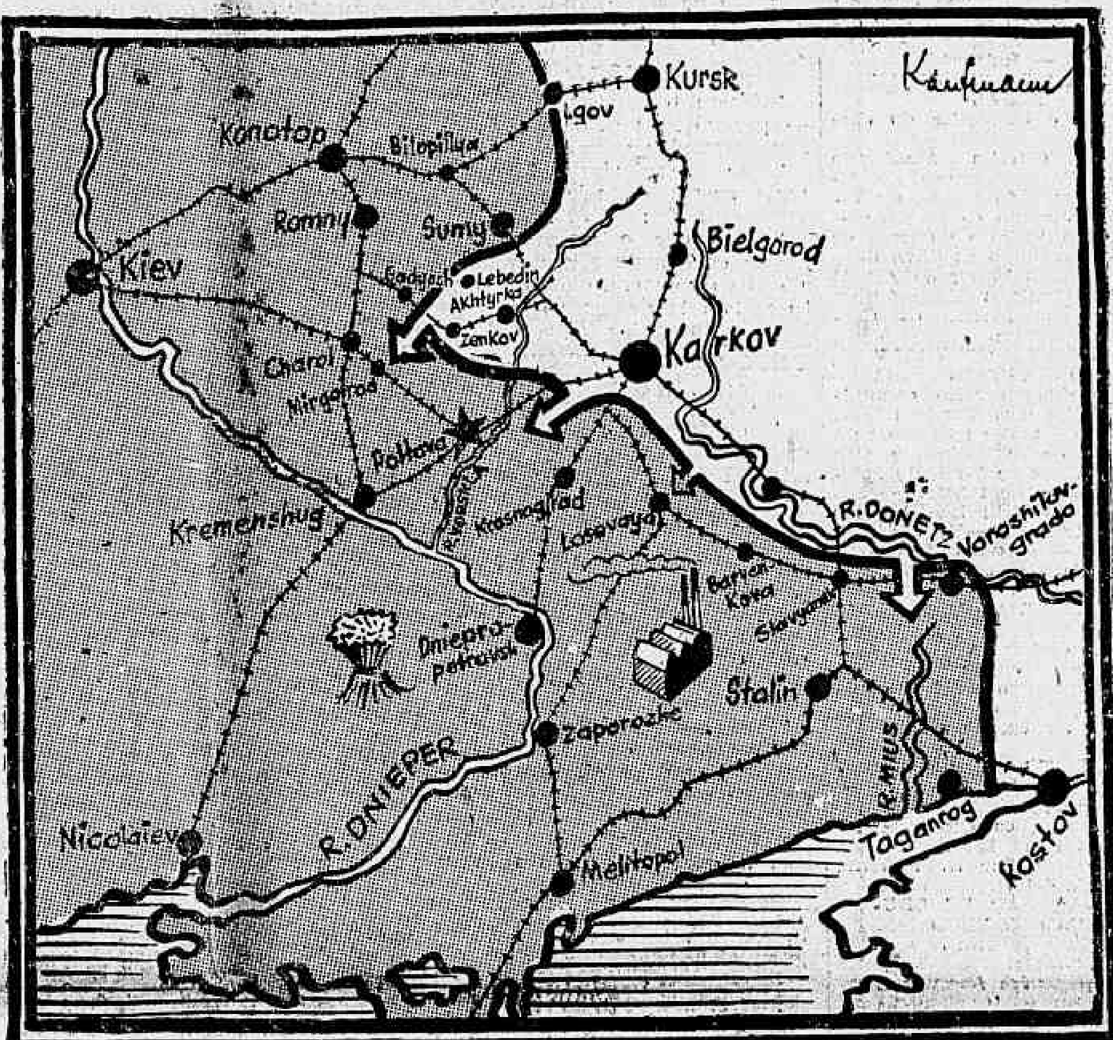

Lutam desesperadamente

O comando germanico sabe perfeitamente a gravidade da hora e empenha-se a fundo para salvar a situação. Com efeito, as tropas germanicas estão lutando desesperadamente para salvar as suas linhas de ligação entre Poltava e Kiev.

Grandes forças de flanco lançadas pelos alemães

Grandes forças de flanco são atiradas pelos nazistas nas brechas feitas pelas tropas russas, mas o comando sovietico lança contra-ataques imediatos. A ferocidade da luta cresce a cada momento.

Enormes reforços trazidos da retaguarda para a defesa da Ucrania

(A A. P. informa: — Noticias de Moscou dizem que os alemães estão trazendo tropas frescas para a defesa da Ucrania, com as quais desfecharam resolutos ataques de flanco contra os russos, a oeste de Kharkov. Os alemães foram repelidos, os russos avançaram mais 4 milhas. A alta capacidade de manobra das forças russas evitou, com exito, os ataques de flanco do inimigo. Em alguns pontos os russos se movimentaram com tal rapidez que puderam atacar as concentrações alemãs, antes que o inimigo pudesse passar á ação).

Uma grande batalha de tanques

Uma grande batalha de tanques está travada na planicie da região de Poltava e, sem duvida, decidirá da campanha nesse setor. De parte a parte, verdadeiras "frotas de tanques" estão em ação, fazendo tremer as planicies ucranianas.

Os russos entram numa grande cidade de nome não revelado

Uma das ultimas noticias militares recebidas em Moscou informa que, em um ponto, os tanques russos entraram em uma grande cidade, nos calcanhares das forças blindadas inimigas que se retiram. A luta, naquele momento, travava-se dentro das ruas da cidade, cujo nome não foi revelado.

Prossegue o avanço apesar da resistencia

O avanço russo prossegue a despeito da obstinada resistencia imposta pelo comando inimigo.

No Baixo Don, os combates tambem são classificados de "desesperados". Os alemães estão procurando evitar o fechamento da pinça inimiga sobre Stalino.

Abrindo caminho a granadas de mão e cargas da infantaria

A noroeste de Voroshilovgrado, os alemães possuem uma linha defensiva muito forte, mas os canhões russos estão destruindo as casamatas e abrindo caminho a granadas de mão e cargas de infantaria.

Usando tanques e unidades de infantaria, retirados da retaguarda, os alemães estão defendendo de unhas e dentes as suas posições. Ontem, contudo, os russos ocuparam uma colina de grande valor estrategico e avançaram através das linhas inimigas.

Impossivel deter o avanço sovietico

Essa cunha está mantida, a despeito de todos os contra-ataques que o comando nazista está desfechando. Agora, a penetração russa na Ucrania já é muito acentuada e não parece que a defesa alemã possa conter a progressão dos exercitos adversarios.

Os aviões russos atacam os obietivos nazistas

De Moscou, a Associated Press informa: — Anunciou-se que aviões de bombardeio russos atacaram as junções ferroviarias de Poltava e Kramatorskaya, na noite de 26 para 27 de agosto, causando grandes incendios.

As forças aereas russas incursionaram tambem contra aerodromos e concentrações de tropas e tanques nazistas, ao sul e a sudoeste de Kharkov.

Todos os aparelhos russos regressaram dessas operações.

Morto em ação um general russo

De Londres, diz a Associated Press: — A radio-emissora de Moscou, na irradiação aqui ouvida, anunciou ter sido morto em ação, no setor de Izyum, no "front" da bacia do Donetz, o

(Conclue na 2ª pag.)

Renunciou o Gabinete Boliviano

LA PAZ, 28 (A. P.) — O Gabinete boliviano renunciou.

O MINISTRO BRITANICO DE INFORMAÇÕES DECLARA:

«Devemos a Qualquer Preço Retirar Parte da Tremenda Carga Que Pesa Sobre a Russia»

Hitler Sabe Que Perdeu Militarmente a Guerra — As Manobras Politicas Para Separar as Nações Unidas Constituem a Ultima Esperança do Reich — Inabalavel a União Com a Russia

NOVA YORK, 27 — (R.) — "Devemos a qualquer preço retirar parte da tremenda carga que pesa sobre a Russia" — declarou o sr. Brendan Bracken, ministro da Informação da Inglaterra, numa entrevista com os jornalistas.

Outras campanhas além da Italia

"Vamos definitivamente nos descartar da Italia, mas isto não evita que cultivemos outras campanhas na Europa" — acrescentou.

Conferencia com a presença da Russia

O sr. Bracken mostrou-se otimista quanto aos arranjos para uma conferencia tripartite, incluindo a Russia.

Obras de quinta-colunas

"Seria estultice julgar que a ausencia do sr. Stalin de Quebec e a chamada dos embaixadores a Moscou fossem uma indicação de que a Russia planeja uma paz em separado com a Alemanha. Esta é uma historia que os inconcientes quinta-colunistas estão espalhando. E não passa de um grosseiro insulto á Russia".

Manobras de Hitler para ganhar politicamente a guerra que ele sabe militarmente perdida

Acrescentou o ministro da Informação:

"Acredito que Hitler sabe — do ponto de vista militar — que não pode ganhar a guerra, mas, usando as armas politicas para criar a desunião entre as nações unidas, a Alemanha escaparia ás consequencias das suas ações brutais. Se Hitler conseguisse romper a unidade aliada, a Alemanha teria perdido a guerra militarmente, mas politicamente a vitoria seria dela".

Os bombardeiros são os melhores pedagogos

O sr. Bracken disse que Hess gestão de "enviar pedagogos" á Alemanha depois da guerra, afim de educá-la. Disse que "os melhores educadores são os homens como o marechal do ar Harris, chefe do Comando de Bombardeio. A Alemanha deve aprender amargas lições da guerra no seu proprio solo".

Como Hess chegou á Inglaterra

A palestra generalizou-se e o sr. Brendan Bracken revelou, pela primeira vez, como Churchill recebeu a noticia da chegada do representante de Hitler, Rudolf Hess, á Grã-Bretanha.

"O primeiro ministro e outras pessoas, inclusive eu mesmo — declarou o sr. Bracken — tinhamos ido para o campo, onde estavamos assistindo a um filme dos irmãos Marx. Nisto, alguem me chamou ao telefone, para falar acerca de Hess. Respondi: "Realmente? Nós estamos á procura dos irmãos Marx: não queira fazer pilherias conosco..."

Procura-se um quisling

chill, para cessar o ataque á

(Conclue na 2ª pag.)

Exonerado Sumner Welles

AINDA NÃO FOI CONFIRMADA A OFICIALMENTE A NOTICIA

Sumner Welles

WASHINGTON, 27 (U. P.) — Informa-se que renunciou ao seu cargo de sub-secretario de Estado, o sr. Sumner Welles e que sua exoneração foi aceita pelo presidente Roosevelt que regressou ontem do Canadá.

A noticia ainda não foi confirmada oficialmente, porem, ha varios dias circulavam versões de que se tinha exonerado em virtude de divergencias com o secretario de Estado, sr. Cordell Hull, sobre a politica Exterior dos Estados Unidos.

Sub-secretario desde 1937

Com a saida do sr. Sumner Welles desaparece da direção da politica externa norte-americana um grande estimulador da "politica da boa vizinhança" e um estadista de grande envergadura que desempenhava esse cargo desde maio de 1937, depois de se ter distinguido na carreira diplomatica. O sr. Sumner Welles que se encontra atualmente em Bar Harbor, Estado de Maine, deu a noticia de sua renuncia em longas cartas particulares enviadas a varios membros do Corpo Diplomatico estadunidense aos quais estava ligado ha varios anos. As cartas estão datadas do dia 22 do corrente, ou seja um dia antes que no gabinete oficial do demissionario se anunciava que o sub-secretario de Estado se ausentaria de Washington.

O provavel sucessor

Já se mencionaram como possiveis sucessores do sr. Sumner Welles os atuais embaixadores dos Estados Unidos em Buenos Aires, sr Norman Armour e no Mexico, sr. George

(Conclue na 2ª pag.)

"SÃO PAULO"
Companhia Nacional de Seguros de Vida
Sucursal no Rio de Janeiro: — AV. RIO BRANCO, 114.º-6.º
DIRETORES
Dr. José Maria Whitaker
Dr Erasmo Teixeira de Assumpção
Dr. J. C. de Macedo Soares
1018

Em Concorrência Publica

A Prefeitura Vai Arrendar Um Terreno na Rua Sacadura Cabral

A Prefeitura do Distrito Federal realizará, por intermedio do Departamento do Patrimonio, ás 14 horas do dia 31 de Agosto de 1943, concorrencia publica para arrendamento do terreno sito á Rua Sacadura Cabral n.º 299.

O edital respectivo foi publicado no Diário Oficial "Secção II" do dia 17 de Agosto de 1943.

PREFEITURA DO DISTRITO FEDERAL

GESTÃO FINANCEIRA DA PREFEITURA

Em despacho de ontem, o presidente da Republica aprovou as contas relativas á gestão financeira da Prefeitura do Distrito Federal, referente ao exercicio de 1942, de acordo com o parecer unanime do Tribunal de Contas do Distrito Federal.

NO GABINETE

O prefeito recebeu, ontem, em seu gabinete, os srs.: conego Antonio Pinto, conego Gastão Neves e Comissão do Cabido Metropolitano.

ABERTAS AS INSCRIÇÕES PARA MUSICO DA ORQUESTRA DO TEATRO MUNICIPAL

O Departamento de Organização, da Secretaria Geral de Administração, baixou edital abrindo as inscrições para as provas de habilitação destinadas ao preenchimento de diversas vagas existentes na Orquestra do Teatro Municipal. Essas inscrições estarão abertas até o dia 27 de setembro proximo, ás 15 horas e são as seguintes as vagas a serem preenchidas: 1 fagote, 1 violoncelo, 4 violinos, 1 fagote e contrafagote, 1 trombone de vara, 1 violino de categoria "c", 1 harpa, 2 violoncelos, 1 cornetim (trompete), 1 trompa, 1 xilofone e instrumentos de percussão.

PERMANECERA' MAIS SEIS MESES ESTAGIANDO NOS ESTADOS UNIDOS

O prefeito, em portaria de ontem, resolveu prorrogar por mais seis meses, o prazo concedido ao professor de curso secundario Nilda Manhães Bethlem, para estagiar nos Estados Unidos, realizando estudos sobre orientação das Escolas de Professores.

FUNCIONARIOS DESIGNADOS PARA DIVERSAS FUNÇÕES

Em portarias de ontem, o prefeito resolveu designar o oficial administrativo Antonio Leão de Lemos, para substituir o chefe de Distrito do Departamento de Limpeza Urbana, Artur Tiburcio da Costa, enquanto durar o seu impedimento; designar para exercerem funções no Serviço Técnico Especial da Variante Rio-Petropolis, os seguintes serventuarios: como engenheiro o dr. Mario Vieira Willington, como fiscais o feitor João Nunes da Silva, os trabalhadores Aristolino Tavares da Silva; como serventes, os trabalhadores Januario Alves Domingos e Fidelis Clemente Pereira.

INSTRUÇÕES PARA CONCURSO DE MUSICOS PARA A BANDA DO DEPARTAMENTO DE VIGILANCIA

O secretario geral de Administração baixou instruções, de acordo com as inscrições gerais n. 1, para a realização de provas de habilitação para o preenchimento de vagas existentes no quadro da Banda de Musica do Departamento de Vigilancia, da Secretaria do Prefeito. Junto a essas instruções é divulgado o programa a ser obedecido. O "Diario Oficial" de hoje, Secão II, publicará as instruções em apreço.

VÃO EXAMINAR AS PROVAS PARA AUXILIAR ACADEMICO

Em portarias de ontem, o secretario geral de Administração designou os medicos drs. Carlos Gomes Toussaint Martins, Marcilio Dias Ipanema dos Guaranis, José Goulart, Amarilio Cesar Suzena e Henrique Segadas Viana, para constituirem, sob a presidencia do primeiro, a Banca Examinadora de prova para Auxiliar Academico da Secretaria de Saude e Assistencia e o oficial administrativo Alfredo Cardoso Machado, para secretariar a referida Banca.

NA SECRETARIA DO PREFEITO

Despachos do prefeito Henrique Dodsworth:

Pedro Gonçalves — Indeferido.

Didia Machado Fortes e outros — A' Secretaria de Educação para considerar a materia, tendo em vista que o ensino de — inglês — deve ser mantido, não somente no curriculo da Escola Normal, como nos demais estabelecimentos de ensino da Prefeitura.

José Rodrigues Pinto — A' Secretaria de Finanças.

Marina Burlamaqui Mee — Sem prejuizo das obras a serem executadas no Teatro Municipal, e paga a despesa de Pessoal para o espetaculo requerido, proceda-se nos termos do parecer.

Narciso de Almeida Ramalheda — Pague-se pela verba "Eventuais", da Secretaria do Prefeito.

Oficio do Conselho Nacional de Desportos — A' Secretaria de Viação para informar.

Vitor Fernandes Alonso — A' Secretaria de Viação.

DESPACHOS DO PREFEITO

Otaviano Carneiro da Silva — João Martins Borba — Deferido.

Daniel e Viana Aguiar e The Caloric Company — Arquive-se por perempto.

SECRETARIA GERAL DE ADMINISTRAÇÃO

Despachos do dr. Jorge Dodsworth, secretario geral:

Celeste Soares de Freitas — Ao 4 P. S. para a inspeção de saude.

Maria Luiza de Melo Pinto — A' vista do parecer do Serviço de 7 D. S. abono os dias.

Genesio Rodrigues da Silva — Indeferido.

Jorge Eugenio Xavier do Prado — Faça-se o expediente de exoneração.

Domingos Braulio e outros — Deferido.

Adriano de Almeida — Amadeu Teixeira Garcia — João de Almeida e outros — Indeferido, de acordo com o parecer da Procuradoria e informação do Departamento do Pessoal, por carecer o pedido de amparo legal.

DEPARTAMENTO DO PESSOAL

Despachos do diretor:

Esmeraldina Domingues Brandão — Compareça.

Henrique Luiz Barbosa Junior e João de Sales — Nada ha que deferir.

José Ruas — Indeferido.

SERVIÇO DE CONTROLE LEGAL

Despachos e exigencias do chefe:

Maria de Oliveira Alcoforado Muniz — Maria Marques de Almeida — Raulindo Soares de Pina — José Justino de Almeida — Silvia Carmo Vieira do Carmo de Souza — Leopoldino da Silva Pierrondi — Iolanda Torres de Araujo — Amalia Caminha Machado da Costa e Maria Pereira de Castro — Compareçam.

SERVIÇO DE CONTROLE FUNCIONAL

O chefe deste Serviço comunica aos chefes dos Serviços, que as "FIFA" do mês de agosto para pagamento de setembro, devem ser apresentadas ao 3-PS, de acordo com a seguinte tabela: — Lote 1 — 1º dia util: lote 2 — 2º dia util; lote 3 e 4 — 3º dia util; lotes 5 e 6 — 4º dia util; lotes 7 e 8 — 5º dia util, todos até ás 16 horas.

SECRETARIA GERAL DE EDUCAÇÃO E CULTURA

Expediente do chefe:

Foi designado o oficial administrativo Julieta de Arazão Silveira, para ter exercicio no Setor A.

DEPARTAMENTO DE EDUCAÇÃO PRIMARIA

Atos do diretor:

Foram designados Gioconda R. do Vale para a Escola General Eurico Dutra, e Zoé R. Ferreira, para a Escola 4-10.

DEPARTAMENTO DE EDUCAÇÃO TECNICO PROFISSIONAL

Atos do diretor:

Foram designados Carolina Bertoldo Petersen e Armando Carlos da Silva para o Serviço de Correspondencia do D. E. T., e Paula Ramos Monteiro de Almeida para a Escola Visconde de Mauá.

Foi transferido o instrutor de disciplina Serafim Gonçalves Bastos para a Escola João Alfredo.

DESPACHOS

Hilda de Aquino — Nada ha que deferir.

DEPARTAMENTO DE SAUDE ESCOLAR

Ato do diretor:

Foi designado o dentista Dilson Avila Tomé para a Escola Tiradentes.

SECRETARIA GERAL DE FINANÇAS

Despachos do dr. Mario Melo, secretario geral:

Anibal Teixeira Leite "c—

João Cesario de Andrade e Anibal Teixeira Lemos — Mantenho o despacho recorrido.

Cia. Telefonica Brasileira e Alfonso Iglezias Souto Gomes — Indeferido.

Fernando Carlos de Souza — Helena Simão e Arlete Guimarães de Almeida — Sim, sem prejuizo para o serviço.

José Pereira Teixeira e outros — Tratando-se de imovel desapropriado e cuja área é quase totalmente atingida por projeto de urbanização, autorizo que se prossiga na transmissão, desde que os promitentes compradores se obriguem, voluntariamente, de modo expresso, por termo a ser assinado no Departamento do Patrimonio: 1º — a ceder á Prefeitura a área de recuo; 2º — aceitar, como valor maximo da indenização de toda a área, o valor legal minimo estabelecido para a desapropriação total do predio, aplicado proporcionalmente á área de recuo.

Paulo da Silva — Sele o requerimento com a taxa imposta pelo decreto-lei 242, de 1938.

Maria Luiza Filgueira da Silva — Complete o selo.

Escritorios Saturnino de Brito — Sociedade em comandita por ações — na data de sua constituição social (30-4-42) a recorrente adquiriu, por incorporação ao seu patrimonio, parte do predio da rua Araujo Porto Alegre 64, constituida pelos pavimentos subterraneos, loja, sobreloja, 2º, 3º, 4º, 5º e 10º pavimentos e metade do 12º avaliada em .... Cr$ 1.659.000,00, conforme laudo de 5 de agosto de 1941 dos peritos da assembléia Geral de Subscritores de capital da sociedade.

Como esses bens estivessem gravados por divida hipotecaria de Cr$ 1.033.674,80, a referida Sociedade só creditou ao acionista que oferecera aqueles bens como quantia certa que subscrevera para constituição da sociedade, o saldo de Cr$ 625.325,20.

Pretende a recorrente que o imposto de transmissão deve ser cobrado sobre o valor desse credito e não sobre Cr$ 659 000,00, atribuido aos bens, segundo o laudo dos peritos da assembléia social, e muito menos pelo que foi fixado no despacho recorrido.

E' descabida a pretensão. O imposto não deve ser calculado, nem pelo valor do credito, nem pelo da avaliação da fração do predio, feita em 1941, mas á base do valor exato que o bem imobiliario tinha no dia da incorporação (abril de 1942) quando já era outro o valor do bem.

Diario, porém, a Comissão Fiscal do Imposto de Transmissão houvesse fixado o valor para Cr$ 3.660.000,00, levando em conta que no calculo de valorização do imposto da propriedade imobiliaria posteriormente á incorporação, reformo, nessa parte, o despacho recorrido para autorizar que se cobre o imposto á base de .. Cr$ 3.000.000,00, alem do juro de mora que for devido.

O MINISTRO BRITANICO DE INFORMAÇÕES DECLARA:

(Conclusão da 1ª pag.)

viera á Inglaterra porque acreditava poder encontrar algum "quisling" britanico pronto para derrubar o governo de Churchill, para cessar o ataque á Alemanha e dar margem ao Reich, em consequencia, para atacar a Russia.

Os jornalistas procuraram saber do ministro da Informação se Hess fornecera qualquer indicação valiosa ás autoridades britanicas, ao que o sr. Bracken respondeu: "Ele balbuciou como qualquer nazista e nada mais".

Esquivando-se com muita habilidade ao interrogatorio dos reporteres que pediam a sua opinião sobre a época em que a Italia cairia, o ministro da Informação encaminhou a palestra para assuntos gerais.

Dentro de dois meses

Contudo, quando interrogado sobre se o Comité Francês da Libertação desempenharia algum papel nas negociações de paz, respondeu:

"Estarei mais habilitado a responder a essa pergunta dentro de dois meses, a partir de agora."

Os correspondentes não se mostraram satisfeitos e voltaram a pedir a sua opinião em torno do desenvolvimento da situação na Italia.

Badoglio ansioso pela paz

"Espera o colapso italiano?" — perguntou um. O sr. Bracken respondeu afinal:

"Não desejaria afirmar nada acerca daquele país". E acrescentando:

"Julgo que o marechal Badoglio está ansioso para retirar a Italia da guerra, porque quanto mais esta demorar mais ruinosa se tornará para a Italia".

Partilhar da carga militar da Russia

A entrevista encaminhou-se mais uma vez para a frente oriental e o sr. Bracken esclareceu os planos aliados para ajudar os exercitos do marechal Stalin.

Salientou que, a despeito dos grandes exitos das armas sovieticas, Hitler ainda mantem um exercito formidavel em territorio russo, chefiado por estrategistas experimentados e capazes.

"Creio — acentuou — que a Alemanha fará todos os sacrificios afim de desfechar serios golpes contra a Russia, este verão e no outono. A Russia já fez terriveis sacrificios. Devemos a qualquer preço retirar parte da tremenda carga que pesa sobre a Russia".

Ataque proximo contra o Japão

Os correspondentes aludiram ao desenvolvimento da campanha do Pacifico e o sr. Bracken estimou que a luta contra o Japão, partindo da base da India, não seria muito retardada. Mas, quando interrogado sobre se a projetada viagem de lord Louis Mountbatten a Chungking indicava uma promessa de ação, depois de terminado o periodo das monções, afirmou:

"Deveis recordar que uma viagem aereas, nos dias de hoje, é muito rapida".

O sr. Bracken quis indicar que um tal ataque poderia ser feito após as monções — ou seja no periodo de seis semanas.

O dia do ajuste de contas

Frisou o ministro da Informação que os japoneses são inimigos mais obstinados do que os alemães. Mas, ao dia do ajuste de contas vai chegar.

"Os japoneses — acentuou — não apenas iludiram povos desarmados mas agiram contra mulheres e crianças. Por tudo isso, eles terão de haver com os povos americanos e britanicos, — e tambem com os australianos e neo-zeelandeses".

O reconhecimento do Comité Francês

Quando um correspondente salientou a tarefa que o Comité Francês da Libertação está realizando, o sr. Bracken concordou em que o trabalho do mesmo era admiravel, mantido com a maior harmonia e efetuado com um sincronismo de um grupo bem treinado. E adiantou que, na sua opinião, quaisquer diferenças aparentes entre as formas de reconhecimento pelos governos americano e britanico, deviam ser atribuidas simplesmente aos diferentes metodos do documento.

A situação na India

Um correspondente, recordando a eventual campanha contra o Japão, partindo da India, procurou saber do sr. Braken sobre a situação politica daquele Dominio.

Disse o ministro da Informação que as questões politicas na India foram paralisadas por todo o tempo da duração da guerra, mas que "promessas britanicas foram solenemente feitas á India e serão mantidas, sob todos os respeitos".

A India é uma grande base, e, nestes tempos, não poderia transformar-se num cenario de controversias politicas — o que poria em perigo o esforço de guerra.

O sr. Bracken aproveitou o assunto para denunciar "os nababos milionarios de Bombaim, que fazem enormes lucros com a exploração do trabalho indiano", frizando que "grande parte daqueles lucros são encaminhados para o futuro do Congresso politico de Ghandi".

O imperio britanico

Prosseguindo nas suas observações sobre varios aspectos do desenvolvimento politico no Oriente, o ministro da Informação declarou que a maior parte da população birmana está ansiosa para retornar á associação da Comunidade Britanica, muito embora a Birmania possa manter a sua propria maneira de vida, depois da guerra.

"Todas as partes do Imperio Britanico — frizou — estão fazendo grandes progressos com aquele objetivo".

O papel da aviação no ataque á Alemanha

O sr. Bracken foi, por fim, interrogado, sobre "se alguem, afora poucos marechais do Ar, acredita que a Alemanha pode ser posta fora da guerra com os bombardeiros".

Respondeu: — "Gosto das opiniões e do otimismo dos nossos marechais do Ar. E' um espirito elevado, quando se faz a guerra. Mas, ao mesmo tempo, vós não estais constatando que nós estejamos reduzindo a nossa Marinha e o nosso Exercito, apenas porque algumas pessoas põem todas as suas esperanças nos bombardeios."

Farmacias de Plantão Para Hoje Sabado

Largo da Carioca 10 e 12 — Visconde do Rio Branco 31 — Avenida Marechal Floriano 115 — Mariz e Barros 890 — Joaquim Palhares 721 — Sampaio Ferraz 8-c — Haddock Lobo 350 — Bento Lisboa 92 — Laranjeiras 458 — Catete 86 — Lapa 18 — Ladeira do Senado 5 — Carlos Góis 88 — S. João Batista 14 — Humaitá 310 — Marquês de São Vicente 18 — Voluntarios da Patria 365 — Marquês de Olinda 95-b — S. Clemente 21 — Fernando Mendes 45-a — Souza Lima 8-c — Avenida Copacabana 794 e 1.074-a — Julio de Castilho 15-c — Teixeira de Melo 25 — São Luiz Gonzaga 38 e 248 — São Januario 706 — Senador Bernardo Monteiro 88-b — S. Cristovão 518 — Bela 633 — Uruguai 317-a — Desembargador Izidro 21 — Avenida 28 de Setembro 236 — Pereira Nunes 279 — Barão de Mesquita 588 e 1.039 — Visconde de Santa Isabel 195-a — Avenida Julio Furtado 108-a — Ana Neri 2.078-a — Barão de Bom Retiro 370 — Engenho de Dentro 104 — D. Romana 56 — Assis Carneiro 60 — Avenida Suburbana 5.825 — José dos Reis 525-b — José Bonifacio 593 — Aristides Caire 349 — Goiaz 234 — Aquidaban 335-a — Vaz Toledo 412 — Souza Barros 195 — Avenida Automovel Clube 4.025 — Estrada Marechal Rangel 528 — Avenida Suburbana 9.441 e 10.256 — Avenida Automovel Clube 2.884 — João Vicente 1.173 — Clarimundo Melo 798-a — Nerval de Gouveia 435 e 443 — Maria Passos 86 — Gaspar Viana 46 — Avenida Automovel Clube 2.297 — Capitão Couto Menezes 28 — Fernandes Marinho 13 — Avenida 1º de Maio 17 — Praça das Perolas 126 — Conselheiro Galvão 654 — Pacheco da Rocha 106 — Nerval de Gouveia 5 — Carolina Machado 490 e 1.480 — Cardoso de Morais 140 — Praça das Nações 42 — Quatro de Novembro 3 — Cardoso de Morais 360 — Etelvina 9 — Filomena Nunes 375 — Quito 385 — Itabira 78 — Estrada Porto Velho 86 — Candido Benicio 1.037 — Avenida Geremario Dantas 12 — Pereira da Rocha 11 — Estrada de Santa Cruz 499 — Estrada do Retiro 3 — Estrada do Monteiro 4 — Fererira Borges 22 — Felipe Cardoso 27 e Lopes de Moura 66.

PAGAMENTOS DE HOJE, NA CAIXA REGULADORA DE EMPRESTIMOS

Serão pagas, hoje, as seguintes propostas:

59258	59503	59504
59505	59507	59508
59509	59500	59511
59512	59513	59515
59517	59518	59520
59522	59523	59525
59526	59527	59528
59529	59530	59531
59532	59533	59534
59535	59536	59537
59538	59539	59540
59541	59542	59543
59544	59546	59549
59550	59551	59553
59554	59556	59557
99559	59561	59563
59564	59565	59566
59567	59568	59569
59570	59571	59572
59573	59574	59575
59576	59578	

ATRASADAS

59121	59143	59166
59190	59318	59341
59360	59372	59375
59416	59417	59436
59442	59446	59487
59498		

Avança a Quarta Ofensiva Russa

(Conclusão da 1ª pag.)

tenente-general Peher Vosock, do exercito russo, o conhecido especialista na construção de tanques.

Comunicado russo

MOSCOU, 27 (Reuters) — E' o seguinte o texto do comunicado russo desta noite:

"Hoje, as nossas tropas, avançando a oeste de Kharkov, ganharam em alguns setores de cinco a oito quilometros, e capturaram varias localidades habitadas, inclusive o distrito central de Koelva, que anteriormente mudara de mãos varias vezes".

"Ao sul de Briansk, as nossas tropas prosseguiram na sua ofensiva e, dominando a resistencia inimiga, ocuparam mais de 20 localidades habitadas, inclusive a cidade de Sevsk".

"Na Bacia do Donetz, a sudoeste de Voroshilovgrad, as nossas tropas continuaram a desenvolver com exito o seu avanço.

"Em outras frentes as nossas tropas levaram a efeito combates de reconhecimento".

"Durante 26 de agosto, em todas as frentes, as nossas tropas destruiram 63 tanks, e abateram 61 aviões adversarios".

Suplemento do comunicado russo

MOSCOU, 27 (R.) — Diz o seguinte o suplemento ao comunicado russo desta noite: "A oeste da cidade de Kharkov, nossas tropas, sobrepujando a resistencia inimiga, continuaram sua ofensiva e capturaram inumeras localidades habitadas. Nas batalhas travadas para a posse de uma destas localidades, um regimento inimigo foi totalmente aniquilado. Os soldados de uma unidade russa, ao sul e a sudoeste de Akhtyrka, liquidaram mais de 2.000 nazistas em 3 dias de batalha, destruiram 76 tanques, 13 carros de assalto, 20 canhões e capturaram 16 tanques, 27 carros de assalto, 4 trens militares e dois depositos de munição, alem de outra presa de guerra. Ao sul de Kharkov, nossas tropas repeliram todos os ataques desfechados pelo inimigo, com grandes massas de infantaria e carros blindados. Num dia de luta, 28 tanques alemães foram destruidos ou danificados e serias perdas foram infligidas as tropas nazistas.

Na região ao sul de Bryansk, nossas tropas prosseguiram na sua ofensiva, travando batalhas e ocupando mais de 20 localidades, incluindo a cidade de Sevskk. A ofensiva foi desfechada pelo norte e pelo sul da dita cidade. Depois de uma poderosa preparação de artilharia e de um bombardeio efetuado pela aviação, nossas tropas assaltaram as defesas nazistaas; forçando-os á retirada. Nesse interim, uma outra formação atacou a cidade pelo oeste. O inimigo ficou desnorteado pela ação da nossa artilharia e de nossa infantaria e depois de uma sangrenta batalha, a cidade de Sevsk foi capturada. Na luta morreram mais de 5.000 alemães e 700 foram feitos prisioneiros. A força aerea russa ativamente suportou todos os ataques desfechados pelas tropas

"Em Dombas, a sudoeste de Voroshilovgrad, nossas tropas empreenderam numerosas operações prosseguindo no avanço. Uma unidade russa travou combate com o inimigo e nessa operação, 800 alemães foram postos fora de combate. Foram capturados 2 tanques inimigos, 11 canhões, 34 metralhadoras e um deposito de munições".

"Num setor do front norte-oriental (lago Ilmen) a infantaria germanica atacou as posições russas. Os nossos soldados abriram fogo e aniquilaram mais de 2 companhias inimigas de infantaria. Enorme quantidade de material foi abandonado sobre o campo de batalha. Em outro setor, nossos soldados empenhados em ação de patrulhamento atacaram um ponto poderosamente fortificado pelo inimigo. Foram mortos 60 nazistas e capturados 11 canhões de pequeno calibre".

"No mar Baltico, nossa aviação afundou um transporte inimigo de 3.000 toneladas e um veleiro guarda-costas".

EXONERADO SUMNER WELLES

(Conclusão da 1ª pag.)

Mersmith, o ex-embaixador em Toquio, sr. Joseph Grew; o 2º sub-secretario de Estado, sr. Brel Long e o assistente politico, sr. Hull James Dun.

A renuncia foi a culminação de um longo periodo de crescentes divergencias entre Welles e Hull.

Aquele era um dos principais membros do governo que, nos dois ultimos anos, pronunciou discursos acerca dos planos para o após guerra, e isso estava em oposição ao criterio adotado por Cordell Hull.

Este acredita que o mais importante é dedicar-se todo o esforço do país aos aspectos militares da situação que ora se apresenta aos Estados Unidos e ao mundo.

A noticia da renuncia causou profunda impressão nos circulos diplomaticos latino-americanos, os quais mantinham estreitos vinculos com Sumner Welles.

O demissionario sub-secretario de Estado ingressou no serviço diplomatico durante o governo do presidente Wilson, em 1915, como secretario da embaixada em Toqkio. Em 1917, foi trasladado com igual cargo á embaixada de Buenos Aires, onde permaneceu até 1919.

Em 1922, foi nomeado ministro da Republica Dominicana e, em 1924, foi a Honduras como representante do presidente Colidge, afim de servir como mediador na disputa de facções revolucionarias. Voltou á Republica Dominicana, em 1920, como membro de uma missão diplomatica.

De regresso aos EE. UU. foi designado embaixador em Cuba e, em 1937, foi nomeado sub-secretario de Estado, cargo que exerceu até o presente.

O sr. Sumner Welles tomou parte na ultima conferencia de chanceleres, reunida no Rio de Janeiro, e foi companheiro de Roosevelt na conferencia com Churchill, durante a qual se criou a famosa Carta do Atlantico, em janeiro de 1942.

Sumner Welles padecia de insonia cronica e, ultimamente, sua saude se havia ressentido bastante por uma afecção cardiaca.

Informações oficiais de Bar Harbor dizem que Welles, ao ser entrevistado pelos jornalistas, se absteve de comentar a noticia de que havia comunicado sua renuncia aos diplomatas e que Roosevelt a havia aceito.

Tampouco quis falar de seus futuros planos. Dias antes havia-lhes declarado ter vindo a Bar Harbor afim de descansar e que qualquer noticia a respeito de seu afastamento do cargo teria de ser feita por intermedio do Departamento de Estado.

Nova missão

Washington, 27 — (Por Henry Johnston, da Associated Press) — Anunciou-se autorizadamente que não ha missões para o sr. Sumner Welles em Moscou ou na America do Sul, depois que ele deixar o seu cargo no Departamento de Estado, o que parece certo, a despeito da inexistencia de informações oficiais sobre o assunto.

Sugeriu-se em circulos bem informados que o embaixador norte-americano na Argentina, sr. Noman Armour, atualmente em Washington, substituirá o sub-secretario de Estado mas se aponta ao mesmo tempo como provavel sucessor de Welles o sr4 Breckinridge, que goza de popularidade no Capitolio.

Correram com insistencia os boatos de conflitos de idéias entre o secretario Hull e o sub-secretario Welles. O "Washington Star" publica uma fotografia do presidente Roosevelt tendo o secretario da presidencia, Stephen Early, ao lado. Apontando para o Departamento de Estado, Roosevelt perguntai "Early, quem fez isso quando eu me achava fora?". A versão de "quem fez isso" é interpretada como o desentendimento entre Cordell Hull e Sumner Welles.

Os circulos diplomaticos latino-americanos deploram, de um modo geral, a noticia da renuncia de Welles. Diplomatas latino-americanos, que mantêm contacto com Welles desde varios anos, consideram o sub-secretario como um dos estadistas norte-americanos que têm perfeito conhecimento dos assuntos latino-americanos.

A Entrega do Espadim de Caxias aos Novos Cadetes

A Cerimonia de Hoje Na Escola Militar — Comparecerá o Presidente da Republica

Com a presença do sr. Getulio Vargas, ministro de Estado, altas autoridades civis e militares, representantes da imprensa e familias de nossa sociedade, realiza-se, hoje, ás 10 horas, na Escola Militar do Realengo, a cerimonia de entrega de espadins aos novos alunos do Estabelecimento.

O chefe da Nação, será recebido no local com todas as honras regulamentares, fazendo-se acompanhar do ministro da Guerra, general Pinto Guedes, e do chefe do Gabinete Militar da Presidencia da Republica, general Firmo Freire do Nascimento, bem assim, dos respectivos ajudantes de ordens.

O comandante da Escola, coronel Mario Travassos, organizou um esmerado programa de recepção.

Em Beneficio de Von Papen

HITLER RENUNCIARIA AO GOVERNO DO REICH

LONDRES, 27 (U. P.) — Urgente — O correspondente da Exchange Telegraph em Estambul informa que "se soube em fontes autorizadas que o embaixador alemão na Turquia, sr. von Papen, recebeu um aviso, segundo o qual Hitler renunciaria em seu favor".

Roma Cidade Aberta

PEDIDO OFICIALMENTE O SEU RECONHECIMENTO AOS GOVERNOS ALIADOS

BERNA, 27 (A. P.) — A "Gazette de Lausanne" anuncia que a Divisão de Interesses Estrangeiros do governo suiço enviou aos governos de Washington e Londres a nota em que o governo italiano pede o reconhecimento de Roma como "cidade aberta".

Não vos esqueçais de que os cegos necessitam sempre do vosso auxilio. Encaminhai-os para a ALIANÇA DOS CEGOS á rua 24 de Maio n. 47 — Rio de Janeiro — Telefone 48-5202

Diario Carioca

EXPEDIENTE:

Diretoria:

Horacio de Carvalho Junior
Diretor-Presidente

Diretor-Secretario
Danton Jobim

Diretor-Gerente
Henrique de Moura Liberal

Telefones:
Direção: 22-3023 — Chefe da Redação e Secretaria: 42-5571 — Redação: 22-1559 — Administração e Gerencia: 22-3035 — Publicidade: 22-3018 — Oficinas: 22-0824 — Gravuras: 22-1785

NOTA — Os comentarios editoriais deste jornal sobre assuntos internacionais são de responsabilidade de seu diretor dr. Horacio de Carvalho Junior

ASSINATURAS:

Para o Brasil:		
Ano	Cr$	90,00
Semestre	Cr$	50,00
Para o Exterior:		
Ano	Cr$	300,00
Semestre	Cr$	130,00

VENDAS AVULSAS:
EM TODO O BRASIL
CR$ 0,40

São cobradores autorizados os srs. J. T. de Carvalho e Antonio Ferreira da Rocha.

Percorre o interior do país a serviço desta folha, o sr. Romualdo Perrota, nosso inspetor.

REPRESENTANTES:
Minas Gerais — Belo Horizonte: Osvaldo N. Massote

Sucursal em São Paulo: Mario Cordeiro — Rua Xavier de Toledo, 84-1º andar, sala 3 — Tel. 4-0896

Pernambuco — Recife: Rui Duarte

Alagoas — Maceió: Paulo Travassos Sarinho

Baia — Salvador: Virgilio D. Borba Junior

Publicidade: 22 - 3018

— PRAÇA — TIRADENTES, 77

Ontem, no Catete

O presidente da Republica recebeu, ontem, para despacho, no Palacio do Catete, os srs. general João de Mendonça Lima, ministro da Viação Joaquim Pedro Salgado Filho, ministro da Aeronautica e ministro João Alberto, coordenador da Mobilização Economica.

O presidente da Republica recebeu o seguinte telegrama:

"RIO — Os servidores do Lloyd Brasileiro humanitariamente beneficiados com a nova redação dada ao artigo 34 do Regulamento do Lloyd Brasileiro, aprovado pelo decreto 4.969 de 4-12-39 referente aos direitos de aposentadoria, vem agradecer sensibilizados a v. excia. tão precioso amparo e o inconfundivel interesse de v. excia. pelos nossos destinos.

Não apenas nós mas o Brasil que despertou e reviveu na inconfundivel personalidade de v. excia., ha de pedir a Deus a recompensa de que v. excia. se fez credor e a quem nós prestamos neste momento como em outros menos inquietantes o fizemos, a nossa irrestrita solidariedade. Respeitosas saudações — Nelson Procopio de Souza, José Caetano do Vale, Jaime de Oliveira, Arnaldo Candido Cardoso, José Gonçalves Lage, Manuel de Melo Barreto, Nelson Ferreira Henriques, João Demetrio; seguem-se mais 63 assinaturas".

HORA DO BRASIL

Suplemento musical para hoje:
Recital da pianista Anatela Schic.

Tragico Acidente Com um Avião da Vasp

O APARELHO, QUE PROCEDIA DE SÃO PAULO, PRECIPITOU-SE AO MAR, EM PLENA GUANABARA, APÓS CHOCAR-SE COM A TORRE DA ESCOLA NAVAL

Entre os 18 Mortos, Encontram-se o Arcebispo de São Paulo, o Jornalista Casper Libero e o Monsenhor Teixeira Pequeno — Atribuida ao Denso Nevoeiro a Causa do Impressionante Sinistro — Apenas Tres Passageiros Escaparam á Morte — As Homenagens Prestadas ás Vitimas — Trasladados os Corpos Para São Paulo — Condolencias Oficiais — Repercussão No Estrangeiro — Outros Detalhes

Tragico e doloroso desastre de aviação verificou-se na manhã de ontem, enchendo de tristeza e pesar a população desta cidade e de São Paulo, onde as vitimas eram figuras representativas de prestigiosas classes e bastante conceituadas nas sociedades carioca e paulista.

O avião sinistrado foi o "Cidade de São Paulo", da VASP, prefixo P.P.S.P.B., que saiu de São Paulo ás 7 roras e 45 minutos e que deveria chegar ao Aeroporto Santos Dumont mais ou menos ás 9 1/2 horas da manhã de ontem.

Viajavam a bordo do "Cidade de São Paulo" vinte e uma pessoas, das quais dezoito perderam a vida em consequencia do pavoroso desastre, encontrando-se entre estas o arcebispo D. José Gaspar de Afonseca e Silva, arcebispo de S. Paulo e o jornalista Casper Libero, diretor da "Gazeta de S. Paulo".

O arcebispo de S. Paulo vinha ao Rio para assistir á posse do novo arcebispo do Rio de Janeiro, D. José Camara, que deveria realizar-se no dia 1º de setembro.

Em consequencia desse doloroso acontecimento que veio enlutar a familia catolica brasileira, a chegada de D. Jaime Camara ao Rio ficou adiada sine-die, bem assim como a cerimonia da sua posse que será efetuada em data previamente marcada.

AS CAUSAS DO DESASTRE

Ao que tudo indica, o desastre foi motivado pela forte cerração do tempo que prejudicou totalmente a visibilidade do piloto o qual, não podendo localizar perfeitamente a pista do campo de aterrissagem, manteve-se em contacto através da sua estação de radio com a Diretoria de Aeronautica Civil, acrescentando que ia ser feita a aterrissagem. De um momento para outro o telegrafista do avião sinistrado deixou de comunicar-se com o orgão de controle oficial.

CHOQUE TREMENDO

Conforme dissemos, o cerrado nevoeiro, tornava perigosa qualquer manobra, para efetuar o pouso, porem, o piloto talvez confiado na sua pericia, baixou o vôo e ao descrever uma curva para pousar, foi infeliz, pois a asa esquerda do bi-motor chocou-se com a torre norte do edificio da Escola Naval, na ilha de Willegaignon, espatifando-se.

O choque foi tremendo e destruiu a referida torre metalica, causando ainda danos no teto do edificio.

O HEROISMO DOS ALUNOS DA ESCOLA NAVAL

A' hora em que se verificou o pavoroso desastre, os alunos daquele estabelecimento de ensino encontravam-se nas salas de estudos, assistindo ás aulas. Despertados pelo tremendo barulho da torre despedaçada, e pelo ronco forte dos motores do poderoso passaro metalico, abandonaram todas as suas bancas e dirigiram-se para o patio, onde puderam assistir o avião desgovernado e com a asa partida precipitar-se ao mar como um cometa, levando consigo todos os passageiros.

Os esforços desenvolvidos por esses aspirantes no sentido de prestar socorros ás vitimas merece ser destacado nestas linhas. Inumeros deles atiraram-se ao mar, sendo que a sra. Balbina Mota Muler foi salva por um dos aspirantes.

SALVARAM-SE TRES PESSOAS

Alem da senhora acima, salvaram-se o major Sergio Meira Castro, que foi socorrido pela Assistencia e a seguir internado no H. P. S., onde permanece em estado de "shock" e Antonio Carlos Refineti que foi internado em estado grave no Hospital São Sebastião, á rua Bento Lisboa.

FALECEU TODA A TRIPULAÇÃO

Faziam parte do "Cidade de São Paulo" o piloto Romeu Tavero, Brasil, comandante, Frederico Adolf Edueid, radio telegrafista e Valdemar Maia, mecanico, os quais pereceram no desastre.

15 PASSAGEIROS MORTOS

Alem da morte do arcebispo de São Paulo D. José Gaspar de Affonseca e Silva e do jornalista Casper Libero, que registamos acima com grande pesar, temos ainda a lamentar a perda dos seguintes passageiros:

Monsenhor Alberto Teixeira Pequeno, secretario do arcebispo de São Paulo e tio do nosso colega de redação, sr. Marcial Dias Pequeno, padre Nelson Norberto Souza Vieira que tambem acompanhava a comitiva eclesiastica que vinha assistir á posse do arcebspo D. Jaime Camara, Elias Salomão Nigui, João Arnos Culler, senhora Ferrel Culler, esposa do primeiro, Mary Ingrand, Walther Mearing, Antero Rodrigues Mota, Julio Panssard, Otavio Alves Barbosa, Guy Danin Wellich, Otavio Matos, Atilio Correia Lima e a sra. Marina Paes de Barros Meira de Castro, esposa do major Sergio Meira de Castro.

Nossa gravura mostra, á esquerda, um aspecto do embarque dos corpos para São Paulo e á direita, o jornlista Casper Libero, diretor da "Gazeta".

VINHAM ASSISTIR A FORMATURA DO FILHO

O major Sergio Meira de Castro viajava em companhia de sua esposa d. Marina Paes de Barros Meira com destino a esta capital afim de assistir a formatura de seu filho o cadete Sergio Meira de Castro Filho, que dentro de alguns dias, na Escola Militar, seria declarado aspirante. O casal cogitava trazer em sua companhia uma filhinha de apenas cinco meses, porem desistiram á ultima hora.

D. JOSE' GASPAR DE AFONSECA E SILVA, ARCEBISPO METROPOLITANO DE SÃO PAULO

D. José Gaspar de Afonseca e Silva, falecido ontem no desastre do avião da VASP, vinha ao Rio de Janeiro afim de assistir á chegada do novo arcebispo, d. Jaime de Barros Camara. Nascido em Araxá, Estado de Minas Gerais, aos 6 de janeiro de 1901, contava d. José 42 anos de idade. Fez os seus primeiros estudos no Colegio de São Luiz, dos padres jesuitas, em Itú, Estado de São Paulo. Manifestando desde cedo, muita piedade e acentuado pendor para o sacerdocio, entrou para o Seminario de Pirapora e depois para o Seminario Provincial de São Paulo, tendo feito um curso brilhante. Do Seminario era reitor monsenhor Alberto Teixeira Pequeno, seu grande amigo e companheiro no desastre de ontem. Ordenado sacerdote aos 12 de agosto de 1923, pelo arcebispo de São Paulo, d. Duarte Leopoldo e Silva, logo no ano seguinte, embarcou d. José Gaspar de Afonseca e Silva para Roma, onde, aluno do Colegio Pio Latino Americano, fez na Universidade de Gregoriana o curso de Filosofia e Teologia, formando-se em 1926. De regresso ao Brasil em 1927, foi d. Duarte nomeado professor do Seminario de São Paulo e mais tarde, em 1931, reitor do mesmo, cargo que exerceu até 1935, quando foi nomeado pelo Santo Padre Pio XI, bispo titular de Borea e auxiliar de d. Duarte Leopoldo e Silva. Com a morte de d. Duarte Leopoldo, em novembro de 1938, terminou o seu mandato. Tendo particular apego aos estudos e sendo profundamente piedoso, aproveitou d. José Gaspar de Afonseca e Silva, esse tempo de vacancia da diocese de São Paulo, para escrever livros piedosos e fazer apostolado sacerdotal no interior do Estado de São Paulo. Nomeado arcebispo metropolitano de São Paulo aos 16 de julho de 1939, tomou posse em 17 de setembro do mesmo ano, constituindo sua posse verdadeiro acontecimento. Durante os quatro anos em que foi arcebispo de São Paulo, intensificou extraordinariamente a vida religiosa na Arquidiocese do Estado. Criou cerca de 60 paroquias, promoveu varias reuniões do episcopado, composto de 14 dioceses, suas sufraganeas, sendo ele o metropolita. Organizou com grande carinho o Congresso Eucaristico Nacional de São Paulo, que realizou-se na cidade de São Paulo, em 1943. Impulsionou com grande carinho as obras da nova Catedral de São Paulo em construção. Em uma palavra, era um prelado muito zeloso, inteligente e muito culto e muito caridoso, se salientando pela preocupação que tinha da assistencia aos pobres e aos operarios. Será certamente muito sentida em São Paulo e em todo o Brasil, a morte daquele prelado.

NÃO FORAM AUTOPSIADOS

Os corpos, á proporção que iam sendo retirados do mar, eram conduzidos ao necroterio do Instituto Medico Legal para serem submetidos á autopsia. O chefe de Policia desta capital tenente-coronel Nelson de Melo, num gesto digno de menção, resolveu que os corpos do arcebispo d. José Gaspar de Affonseca e Silva, do jornalista Casper Libero, bem como os do monsenhor Alberto Teixeira Pequeno e do padre Norberto Vieira, não fossem autopsiados.

SEGUIRAM ONTEM PARA S. PAULO OS CORPOS DOS ILUSTRES MORTOS

Em carros ligados no 2º noturno paulista, seguiram ontem, ás 20.45 oras, para a capital bandeirante, os corpos de D. José Gaspar de Afonseca e Silva arcebispo de São Paulo, de monsenhor Alberto Teixeira Pequeno e do padre Nelson Norberto de Souza Vieira, vigario geral daquela arquidiocese e secretario particular do pranteado titular da Igreja, respectivamente, e do jornalista Casper Libero, diretor da "Gazeta", importante orgão da imprensa bandeirante. O esquife do arcebispo de S. Paulo e dos seus auxiliares foram conduzidos do coche funebre para a camara ardente do vagão pelos congregados Marianos, sendo que o do jornalista Casper Libero, pelos seus amigos e admiradores.

Dom José Gaspar de Affonseca, e Silav, Arcebispo Metropolitano de São Paulo, ontem falecido num desastre de aviação

Acompanhando os corpos do arcebispo D. José Gaspar de Afonseca e Silva e dos dois outros sacerdotes vitimados no desastre de ontem, bem como o jornalista Casper Libero, seguiu no trem funebre para S. Paulo o ministro Marcondes Filho, que representará o Governo da Republica nos funerais do ilustre prelado agora desaparecido. Viajaram, ainda, acompanhando o corpo do arcebispo de São Paulo, o sr. Jesus de Afonseca e Silva, seu irmão, o conego Newton de Almeida, da Curia Metropolitana desta capital e o padre Manuel Cornelas, vigario da Urca.

AUTORIDADES QUE COMPARECERAM A' GARE D. PEDRO II

A gare da Central do Brasil, muito antes da chegada ali dos corpos, já se achava repleta. Viam-se, alem de numerosos sacerdotes, o nuncio apostolico, monsenhor Aloisi Masela, os bispos D. André Arcoverde e D. Benedito de Souza, o vigario capitular, monsenhor Costa Rego e todo o Cabido Metropolitano. Varias associações religiosas fizeram-se representar, tambem, no embarque dos despojos do pranteado arcebispo e dos seus auxiliares. Estiveram ainda presentes, o general Mauricio Cardoso, comandante da 1ª Região Militar, o embaixador J. R. Macedo Soares, representante do Itamarati, o major Camara, irmão do arcebispo d. Jaime de Barros Camara, alem de outras altas autoridades.

BASTANTE CONCORRIDO O EMBARQUE

O embarque do corpo do jornalista Casper Libero, que foi o primeiro a chegar á gare da Central do Brasil, teve embarque bastante concorrido. Vimos entre os numerosos amigos e admiradores do morto e que lhe foram dar o ultimo adeus, alem de outros, o sr. Luiz Ferreira Guimarães, diretor da sucursal d'"A Gazeta" nesta capital, sr. Herbert Moses, os srs. Murilo Torres, Luiz Silveira, Luiz Peixoto, Antonio Rocha, André Carrazoni, Belizario de Souza, Renato de Andrade, Candido Campos, Olegario Mariano e Luiz Edmundo.

O REPRESENTANTE DO GOVERNO PAULISTA ACOMPANHA OS CORPOS

Acompanhando os corpos do arcebispo D. José Gaspar de Afonseca, do monsenhor Alberto Pequeno, do padre Nelson Norberto de Souza Vieira, bem como do jornalista Casper Libero, seguiu tambem no segundo noturno paulista o sr. Franchini Neto, representando o interventor Fernando Costa e chefe do Cerimonial dos Campos Eliseos.

DOIS CARROS PARA O TRANSPORTE DOS CORPOS

A Central do Brasil poz dois carros ligados ao 2º noturno paulista para o transporte dos corpos. O corpo do arcebispo e do jornalista Casper Libero foram num vagão, sendo que os do monsenhor Alberto Pequeno e do padre Nelson Vieira, noutro.

REPRESENTANTE DA A. B. I. NOS FUNERAIS DO ARCEBISPO DE SAO PAULO E DO JORNALISTA CASPER LIBERO

A Associação Brasileira de Imprensa, que se fez representar no embarque dos corpos dos sacerdotes catolicos tão tragicamente desaparecidos e do ilustre confrade sr. Casper Libero, pelo sr. Herbert Moses, estará presente aos funerais dos mesmos, em São Paulo, na pessoa do sr. Belisario de Souza, que tambem seguiu no trem funebre.

TRAÇOS BIOGRAFICOS DO DR. CASPER LIBERO

SAO PAULO, 27 (A. N.) — O dr. Casper Libero, hoje falecido em desastre de avião, era filho do dr. Homero Libero e d. Zertina de Toledo Libero. Nasceu em 2 de março de 1889, na cidade de Bragança. Ingressando na Faculdade de Direito de São Paulo, diplomou-se com 19 anos de idade na turma de 1909, em condições particularmente distintas. Fundador da Agencia Americana, a primeira agencia brasileira a serviço da imprensa, pertenceu mais tarde á redação do "Estado de São Paulo", tendo sido diretor da sucursal do referido orgão no Rio de Janeiro. Fundou com Raul Pederneiras, Olegario Mariano e Luiz Peixoto, o jornal "Ultima Hora", de larga repercussão, desaparecido depois de um dos movimentos revolucionarios do país. Foi tambem Procurador da Fazenda de Mato Grosso, de onde regressou para assumir a direção de "A Gazeta", isto em 1918. Procurando dotar a imprensa paulista de um jornal á altura de suas necessidades, Casper Libero, transformou o jornal de Adolfo Araujo, fundado em 1906, no vibrante orgão que ainda é hoje. Agora vinha de se juntar ás inumeras iniciativas de Casper Libero a "Radio Gazeta", cuja PRA-6 era uma das nossas mais completas e importantes "broadcasting". Como politico, Casper Libero sempre soube se impor como defensor de sua terra e sua gente, colocando-se sempre ao lado de todas as iniciativas patrioticas. O extinto, que desaparece aos 54 anos de idade, vinha de receber por motivo de sua viagem aos Estados Unidos, inumeras manifestações de apreço. O dr. Casper Libero estava escrevendo uma serie de interessantes artigos nos quais relatava com entusiasmo tudo o que lhe fora dado ver no esforço de guerra da grande nação irmã.

DADOS BIOGRAFICOS DE MONSENHOR ALBERTO TEIXEIRA PEQUENO

SAO PAULO, 27 (A. N.) — Dados biograficos de monsenhor Alberto Teixeira Pequeno: nasceu em Icó, Estado do Ceará, em 30 de abril de 1875. Sua diocese de origem é hoje Crato. Após terminar o curso preparatorio no seminario de Fortaleza, concluiu seu curso superior na Baía. A seguir, matriculou-se no Colegio Pio Latino Americano e de Roma no ano de 1896. Frequentou a Universidade Gregoriana, recebendo tonsura e ordens menores na cidade eterna. Foi ordenado bem jovem. Em 1925 acompanhou d. Duarte Leopoldo e Silva, arcebispo metropolitano, em sua viagem á Europa, onde iria fazer visita "ad sacra limina apostolorum"; em 1932 foi nomeado monsenhor prelado domestico e em 1935 recebeu a incumbencia de visitador apostolico dos seminarios brasileiros. Após ter sido capelão do Asilo Santa Terezinha de Carapicuiba, foi nomeado em 1939 para identico cargo no Mosteiro de Santa Tereza das Monjas Carmelitas. Em 1939 foi indicado por d. José Gaspar Afonseca e Silva, juiz Pró-Sinodal do Tribunal Arquidiocesano, e, finalmente, em 1941, assumiu elevado cargo de Visitador das Religiosas e Vigario Geral do Arcebispado.

LUTO OFICIAL POR TRÊS DIAS E HASTEAMENTO DA BANDEIRA A MEIO PAU

SAO PAULO, 27 (A. N.) — O interventor federal determinou o encerramento do expediente das repartições publicas ás 15 horas, hoje, decretando luto oficial por 3 dias e o hasteamento da bandeira a meio páu, nos estabelecimentos oficiais.

QUEM ERA O PADRE NORBERTO DE SOUZA

SAO PAULO, 27 (A. N.) — Dados biograficos do padre Norberto de Souza: nasceu na cidade de Pirassununga, em 20 de abril de 1912. Após terminar o curso eclesiastico foi ordenado sacerdote em 8 de dezembro de 1939 na matriz Santa Efigenia. Pertencia á primeira turma de sacerdotes ordenada por d. José Gaspar Afonseca Silva. Em virtude de sua capacidade de trabalho e reconhecidos dotes intelectuais foi convidado para secretario particular do arcebispo metropolitano. Conjuntamente com o seu elevado cargo exercia as funções de diretor da Congregação Mariana dos alunos do ginasio do Estado.

O COMERCIO COMPARECERA' INCORPORADO A' CHEGADA DOS DESPOJOS

SAO PAULO, 27 (A. N.) — Em sinal de pesar pelo falecimento do arcebispo metropolitano e outras pessoas, que perderam a vida no lamentavel desastre de aviação de hoje, a Associal Comercial, a Federação das Industrias e a Federação do Comercio de São Paulo, encerraram o expediente ás 14 horas, solicitando de seus associados que compareçam incorporados á chegada dos despojos e ao cemiterio.

ENCONTRADO O CADAVER DO PILOTO

O cadaver do piloto Romeu Brasil Paulista Tardete, que tambem se assinava Romeu Favero, foi encontrado, á noite, proximo á rampa do hangar da Panair, distante, portanto, mais de um quilometro do local do doloroso sinistro.

O piloto tão tragicamente vitimado, contava 31 anos, era casado, e residia á rua São Vicente de Paulo n. 124, em São Paulo, de onde tambem era natural.

A NOTA OFICIAL SOBRE O DESASTRE

Comunica-nos o Ministerio da Aeronautica, por intermedio da Agencia Nacional:

"O avião PP-SPB da Viação Aerea São Paulo (VASP) que partiu da capital paulista ás 7.45 horas de ontem, ao fazer a manobra de aproximação para pousar no aeroporto Santos Dumont, bateu com a asa esquerda na torre norte da Escola Naval, caindo ao mar. Reinava no momento densa cerração e a visibilidade era nula. Todos os socorros foram prestados, tendo a Escola Naval promovido rapidamente todos os meios de salvação ao seu alcance.

Eram os seguintes os passageiros do avião sinistrado: D. José Gaspar de Afonseca e Silva, arcebispo de São Paulo; Elias Salomão Nigri, padre Nelson Babete de Souza Vieira, monsenhor Alberto Teixeira Pequeno, João Amos Cullen, Mary Ingren T. Cullen, Valter Neaning, Antonio Rodrigues Mota, Balbina J. Muller, Antonio Carlos Refineti, major Sergio Meira de Castro, Marina Pais de Barros Meira de Castro, Julio Pinsani, Casper Libero, Olavo Alves Barbosa, Rui Vain Velisco, Otavio Matos e Atilio Correa Lima.

Comandava a aeronave o piloto civil Romeu Tavero. Os demais tripulantes, mecanico e radio telegrafista, eram, respectivamente, Valdemar Mayer e Frederico Adolf Ewald

Pereceram os tres tripulantes e quinze passageiros. Salvaram-se os seguintes passageiros: Balbina J. Muller, Antonio Carlos Refineti e o major Sergio Meira de Castro.

Já foi mandado efetuar o necessario inquerito para apurar devidamente as causas do acidente.

O ministro Salgado Filho e diversas autoridades da Aeronautica estiveram no local".

AS CONDOLENCIAS DO PRESIDENTE DA REPUBLICA

O Governo da Republica, por intermedio do sr. ministro da Justiça e Negocios Interiores, apresentou condolencias a monsenhor Costa Rego, vigario capitular do Rio de Janeiro, por motivo do infausto acontecimento em que perderam a vida o sr. arcebispo metropolitano de São Paulo, D. José Gaspar de Afonseca e Silva, monsenhor Alberto Teixeira Pequeno e padre Nelson B. de Souza Vieira.

Ainda em nome do governo, o sr. ministro pôs á disposição da Curia Metropolitana uma composição especial para o transporte dos corpos para a capital de São Paulo.

HOMENAGENS DO GOVERNO DE S. PAULO

S. PAULO, 27 (A. N.) — O governo do Estado, logo que teve conhecimento da infausta noticia do falecimento de d. José Gaspar de Afonseca e Silva, vitima do desastre ocorrido hoje, com o avião da VASP, na Capital da Republica, determinou fosse o expediente das repartições publicas suspenso ás 15 horas. Outras homenagens estão sendo preparadas. O dr. Franchini Neto foi designado para acompanhar o corpo como representante do governo do Estado.

UMA COMISSAO PARA REPRESENTAR O INSTITUTO HISTORICO

O embaixador José Carlos de Macedo Soares, designou para representar o Instituto Historico e Geografico Brasileiro nas cerimonias funebres em homenagem ao arcebispo de São Paulo, dom José Gaspar de Afonseca e Silva, a seguinte comissão: d. Aquino Correia; drs. Pedro Calmon, Vilhena de Morais, Jonatas Serrano, Virgilio Correia Filho.

AS CONDOLENCIAS DO TITULAR DA AGRICULTURA

Em nome do ministro da Agricultura, o dr. João Mauricio de Medeiros, chefe de seu gabinete, esteve, ontem, no palacio São Joaquim, afim de apresentar pesames a monsenhor Costa Rego, pela morte tragica de d. José Gaspar de Afonseca, arcebispo de São Paulo.

Foram dirigidos, nesse sentido, telegramas ao sr. interventor Fernando Costa e ao clero de São Paulo.

O chefe do gabinete do ministro Apolonio Sales telegrafou tambem para "A Gazeta", de São Paulo, enviando condolencias pelo desaparecimento do sr. Casper Libero.

O COMANDANTE DO APARELHO

S. PAULO, 27 (A. N.) — O comandante Romeu Favero contava 31 anos de idade, era casado com dona Lourdes Favero, e deixa filhos menores.

Desde a juventude o comandante Favero, que descende de uma familia paraguaia, mostrava verdadeiro entusiasmo pelas coisas da aviação, tanto assim que procurou estudá-las com grande interesse, tendo se feito mecanico e aviador.

Posteriormente, passou a conduzir aparelhos de treinamento, em cujas funções atingiu mais de 2 mil horas de vôo.

Em outubro do ano passado, ingressou na V. A. S. P., depois de abandonar o curso de engenharia no Mackenzie, desta capital.

Era um dos mais brilhantes comandantes da V. A. S. P., onde tinha completado 1219 horas de vôo.

INSISTIRA PARA QUE LHE FOSSE RESERVADO UM LUGAR NO APARELHO

S. PAULO, 27 (A. N.) — Um vespertino desta capital, referindo-se ao desastre de hoje, informa que o arcebispo d. José Gaspar de Afonseca e Silva, incistira para que o diretor da VASP lhe garantisse um lugar no avião "Cidade de São Paulo".

Noticia-se tambem que um tripulante do avião sinistrado, o mecanico, Valdemar Meyer sempre permanecia em terra. Entretanto, dessa vez, partira, afim de substituir um colega que por motivos especiais não pudera seguir.

CONDOLENCIAS DO MINISTRO OSVALDO ARANHA

Ao saber do tragico desastre de aviação, em que perdeu a vida d. José Gaspar de Afonseca, arcebispo de São Paulo, o sr. Osvaldo Aranha, ministro das Relações Exteriores, apresentou seus pesames a monsenhor Costa Rego, vigario capitular, pelo ministro José Roberto de Macedo Soares, chefe da Divisão do Cerimonial do Itamarati, que depositou duas corôas sobre o feretro, sendo uma em nome do ministro Osvaldo Aranha e outra em nome do Itamarati. Na mesma ocasião, s. excia. depositou uma coroa sobre o feretro do sr. Casper Libero, em nome do ministro Osvaldo Aranha.

CASPER LIBERO, BRILHANTE FIGURA DO JORNALISMO BRASILEIRO

WASHINGTON, 27 (A. P.) — O dr. Leo S. Rowe, diretor geral da União Panamericana, tomando conhecimento da morte do jornalista brasileiro dr. Casper Libero, declarou: "Fiquei chocado ao saber da dolorosa morte do dr. Libero. Durante sua recente visita aos Estados Unidos, ele adquiriu grandes amizades. Ele sempre será visto como um dos mais brilhantes representantes do jornalismo brasileiro. Através da sua palavra escrita, o dr. Libero prestou valiosas contribuições á causa da cooperação interamericana".

DECLARAÇÕES DO EX-CONSUL AMERICANO EM SÃO PAULO

WASHINGTON, 27 (A. P.) — O sr. Carol Foster, que foi consul geral dos Estados Unidos em São Paulo, de 1934 a 1941, declarou á Associated Press que "todos aqueles que tiveram o prazer de conhecer Casper Libero em sua recente visita aos Estados Unidos, em companhia de outros distintos jornalistas brasileiros, sentem profundamente o passamento de uma tão elevada figura do jornalismo brasileiro, "um dos mais altos pioneiros jornalisticos das boas relações entre o Brasil e os Estados Unidos".

BIGBEN UM NOVO CIGARRO
com distribuição de CHEQUES

Pagamentos no Tesouro

Serão pagas hoje, na pagadoria do Tesouro Nacional, as seguintes folhas:

Ministerio da Fazenda — Divisão do Imposto de Renda, Diretoria Regional do Imposto de Renda, Laboratorio Nacional de Analises, ministros e desembargadores aposentados, livro 1.001, e aposentados e Abono Provisorio da Fazenda — livros 1.002 a 1.004 e 1.033 (A a Z).

Ministerio do Exterior — Secretaria de Estado.

Presidencia da Republica e orgãos subordinados — Conselho Federal de Comercio Exterior; Conselho de Imigração e Colonização e Comissão Especial da Faixa das Fronteiras.

Transferida a Inauguração do "Salão de 1943"

A inauguração do "Salão" de 1943 que deveria realizar-se no proximo dia 1º de setembro, foi adiada para o dia 11 do mesmo mês, ás 15 horas, sendo o "vernissage" no dia 10. Ambas as solenidades terão lugar no Museu Nacional de Belas Artes.

Diario Carioca

RIO DE JANEIRO, SABADO, 28 DE AGOSTO DE 1943

A nossa opinião

CASPER LIBERO

O DESASTRE de avião, ocorrido, ontem, no aeroporto desta cidade, tirou a vida de uma das figuras mais destacadas e mais prestigiosas do jornalismo brasileiro: o sr Casper Libero, diretor da "Gazeta", de São Paulo.

Temperamento todo dedicado ao trabalho, firme no objetivo que visára, ardoroso na consecução dos seus empreendimentos, o nosso confrade, tão tragicamente desaparecido, conseguiu uma posição invejavel no seio da imprensa do nosso país. A "Gazeta" é um produto dos seus sacrificios, da sua tenacidade, do seu idealismo construtor. Foi uma vitoria do seu espirito organizador.

Muito moço ainda, Casper Libero começou a sua carreira de jornalista. Perteceu ao "Estado de São Paulo", de cuja sucursal foi diretor nesta capital. Fundou com outros o jornal "Ultima Hora", que desapareceu depois de um dos movimentos revolucionarios do país. Em 1918, assumiu a direção da "Gazeta". Data daí a repercussão do seu nome no jornalismo brasileiro. Com uma dedicação fora do comum, vencendo obstaculos, Casper Libero conseguiu fazer desse jornal, fundado em 1906, por Adolfo Araujo, um dos mais bem feitos orgãos de publicidade do Brasil. Suas iniciativas, porem, não pararam aí. Criou em São Paulo a "Radio Gazeta", a P. R. A. 6, estação das mais potentes da nossa "Broadcasting". Foi um incansavel, um batalhador, um realizador.

* * *

A morte de um homem como esse, causa emoção profunda entre os de seu oficio. Comove. Lamenta-se o lutador que tomba, em pleno vigor da vida, arrebatado á existencia num desastre de aviação. Dizer-se que o jornalismo brasileiro está de luto, não é exagero. Conquanto Casper Libero não tivesse sido um desses campeões de grandes causas politicas e sociais que agitam a opinião publica, que provocam as lutas das idéias, conquanto seu nome não aperecesse, talvez, numa antologia dos jornalistas patriotas com uma pagina assinada, seu nome está intimamente ligado á historia da nossa imprensa, pelo entusiasmo com que se atirava ás suas iniciativas vigorosas, sempre reveladoras de uma energia voluntariosa e firme.

Registando, nestas linhas, a brusca paralisação desse espirito, é oportuno fixarmos aqui a impressão causada nos Estados Unidos pelo lutuoso acontecimento de ontem. O sr. Edmond Chester, chefe do Departamento de Ondas Curtas da "Columbia Broadcasting", depois de se referir á sua amizade com o diretor da "Gazeta", diz:

"Pessoalmente, devo dizer que, com o desaparecimento de Casper Libero, o jornalismo brasileiro e o jornalismo de todas as Americas perdem um de seus maiores animadores". O sr. Charles Nutter, diretor da "Associated Press", assim se referiu: — "Em sua visita aos Estados Unidos, Casper Libero fez tudo e produziu o maximo para criar um melhor entendimento, nos Estados Unidos, do espirito de compreensão e de cooperação, com que o Brasil acompanha o progresso desse mutuo entendimento". E, finalmente, o sr. John P. Lee, um dos chefes do Escritorio do Coordenador, nos Estados Unidos, declarou: "Durante o pouco tempo que pude apreciar seus dotes jornalisticos, notei sua inquietude por conhecer a organização da imprensa dos Estados Unidos. Hoje até parece incrivel que uma vida tão ativa e tão vigorosa tenha desaparecido num instante, causando a perda de um tão valioso elemento do jornalismo do Brasil".

O DIARIO CARIOCA, nestas linhas, presta sua homenagem ao diretor da "Gazeta", compartilhando da dor que, neste momento, aflige os nossos colegas paulistas.

A França e o Seu Destino

DANTON JOBIM

ACABA de surgir a primeira consequencia importante da reunião de Quebec: os Estados Unidos, a Grã-Bretanha, a Russia, o Brasil e varios outros paises reconheceram o Comité Francês de Libertação Nacional.

Para os brasileiros, a noticia deve ser particularmente grata. Sempre acompanhamos com profunda emoção os dramaticos acontecimentos que levaram á França á derrota, mas não conseguiram dissociar o povo francês da causa anti-nazista. O destino da França, apesar da atitude do governo Petain, continuou, indissoluvelmente ligado á causa das Nações Unidas. Em nenhum momento, a França deixou de dar o sangue de seus filhos em holocausto a essa causa, que todo o mundo civilizado identificava com os traços mais brilhantes de sua tradição e de sua historia. E o povo francês jamais esquecerá que deve ao general De Gaulle, e a um punhado de seus compatriotas concientes da verdadeira vocação e dos verdadeiros interesses do país, o ter-se mantido presente, sem solução de continuidade, numa batalha em que se decidia, acima de tudo, a sua propria sorte e a sorte dos principios e ideais que ele espalhara pelo mundo.

Vichy ficará como um doloroso episodio na vida da França. Mas não passará na verdade de um episodio, porque a grande nação latina soube retomar o seu caminho e restabelecer o fio do seu destino, unindo-se na hora da luta, para esmagar os seus inimigos historicos.

Mas o reconhecimento do Comité Francês não assinala apenas um triunfo da França. Terá grandes consequencias, sem duvida, no desenvolvimento da guerra. O Comité, ao mesmo tempo que é um instrumento de luta contra a Alemanha, é o orgão que permitirá a maxima utilização das energias das massas gaulesas na guerra contra o inimigo comum. A França dispõe de bons trunfos para cooperar nessa guerra: — em primeiro lugar, as suas forças armadas unificadas sob o Comité; em segundo, a importancia decisiva do papel que terão de representar as suas populações metropolitanas na hora da invasão.

Apesar de todos os esforços feitos pelos alemães, por meios terroristas ou suasorios, para matar, no espirito do povo, a vontade de luta, esta se tem revelado sempre e de diversas maneiras, inclusive pela formação de nucleos clandestinos de resistencia, que jamais puderam ser eliminados, segundo confissão dos proprios alemães responsaveis pela ordem publica no país Essa vontade de luta redobra de intensidade á proporção que melhoram as perspectivas de vitoria aliada.

Por outro lado, é preciso acentuar que a população metropolitana, cem por cento simpatica ao general De Gaulle, já não pode alimentar quaisquer duvidas sobre as verdadeiras intenções das Nações Unidas para com a França. Reconhecido o comité, reconhecidos estão os direitos da França sempre esposados, com ardor e intransigencia, pelo ex-lider da França Combatente e assegurada se acha, igualmente, a unidade de todos os bons franceses em torno de um orgão que é de fato o embrião do futuro governo nacional. Só uma reduzida minoria de "quislings", remanescentes dos "cagoulards" ou "croix-de-feu", com a figura torva de Laval á frente, poderão sabotar a obra do Comité. Mas estes ficarão definitivamente segregados de seu povo, não sendo mais possiveis quaisquer confusões entre os verdadeiros franceses e os instrumentos dos "boches".

Referi-me, atrás, ao papel que ainda poderão desempenhar as forças armadas da França extra-continental. Não foi uma simples frase. Circulam em Argel informações muito expressivas sobre o que fizeram os franceses de Giraud ou De Gaulle na luta pela Tunisia. Oficiais norte-americanos dão o seu testemunho da bravura fanatica com que aqueles avançavam no campo de batalha, mesmo sem dispor ainda do equipamento eficiente e moderno que depois lhes foi fornecido.

Capitão houve que, disparada toda a carga de seu revolver, atirou-se, armado apenas de bengala, contra um tanque, no auge do combate. O exemplo contagiou desde logo os seus comandados. Um deles saltou sobre o tanque, com impetuosidade muito latina, e atirou uma granada no interior do mesmo, sacrificando-se a si proprio, mas inutilizando a maquina de guerra.

Poderia narrar outros episodios como esse, que me foram contados. Mas parece que apenas esse é suficiente para patentear o sagrado entusiasmo que os franceses saberão pôr na tarefa de arrancar o seu proprio país das garras alemãs.

Meio milhão de homens, sob o comando de oficiais já experimentados nas duras lutas tunisianas, estão ansiosos para redimir com seu sangue os erros e as fraquezas que a sua gloriosa nação se acha expiando desde que mordeu o pó da derrota, quando a honra nacional foi arrastada por terra, das Ardenas a Vichy.

TÓPICOS

Baixas Aereas

O "Times", num de seus ultimos comentarios, acentua que as perdas germanicas, em seus raids esparsos e perfeitamente ineficazes, contra as areas costeiras da Grã-Bretanha, elevaram-se a mais de vinte por cento da força atacante.

Essa tentativa da Luftwaffe para retomar os ataques outrora levados a efeito contra a Grã-Bretanha, deixam perfeitamente patenteadas a inação e a inferioridade das forças aereas germanicas, relativamente á RAF.

Assim, enquanto a Royal Air Force enviava uma poderosa força de bombardeiros para devastar os mais importantes objetivos militares da Alemanha, a Luftwaffe apenas conseguia enviar uns cincoenta aparelhos sobre objetivos pouco importantes da costa britanica. Acresce que, embora tais aparelhos não tenham se aventurado no interior da rede de defesas anti-aereas do país, as suas perdas foram ainda, proporcionalmente, duas ou tres vezes superiores ás sofridas pela RAF.

Esse cotejo é expressivo, pois demonstra que as perdas da arma aerea britanica são inferiores ás da Luftwaffe.

* * *

Proibido No Uruguai o Lança-Perfume

O presidente do Uruguai, de acordo com o ministro da Saude Publica, acaba de proibir em todo o territorio daquela Republica, a fabricação, a venda e a importação de lança-perfumes. As fabricas desse artigo foram intimadas a, dentro de noventa dias, dar destino aos seus atuais estoques.

Não sabemos em que razões de ordem publica se fundamentou o ato do governo da nação amiga. Naturalmente a medida deve estar enquadrada na campanha contra os entorpecentes. O que, entretanto, se verifica é que no Uruguai não ha espirito carnavalesco. Pelo menos, todos os jornais de Montevidéu aplaudiram o ato do presidente, dando o maior destaque á providencia proibitiva.

O outro aspecto é que nos interessa: o estoque a ser vendido pelos fabricantes uruguaios. A oportunidade é magnifica para o nosso comercio importador, no sentido da aquisição daquele produto. Estamos nos aproximando do Carnaval e o lança-perfume é indispensavel aos nossos folguedos de Momo. Aliás, o artigo uruguaio ha de ser vendido por um preço muito convidativo, pois os fabricantes só tem dois caminhos: ou vendem, ou jogam fora.

* * *

Os Processos São Outros

UM telegrama de Madri informa haverem os circulos oficiais espanhois declarado que durante as suas conversações com o general Franco, em La Coruna, o embaixador Hoare renovou as garantias de que a Grã-Bretanha não violará a integridade territorial da Espanha. Não se teria tratado, nessas conversações, de qualquer assunto que pudesse estorvar a ação do governo espanhol.

Acreditamos, evidentemente, que a Grã-Bretanha não viole a soberania espanhola. Até hoje, nem a Inglaterra, nem as demais Nações Unidas, já invadiram paises neutros. Daí, talvez a demora com que se vem processando a invasão do continente. O mesmo não fez Adolf Hitler. Para satisfazer ás suas criminosas ambições e realizar os seus planos de conquista, invadiu, nas caladas da noite, a Noruega a Belgica, o Luxemburgo, a Holanda e a Dinamarca. Na vespera da invasão da Belgica, o governo alemão havia afirmado ao de Bruxelas que aquela nação seria respeitada pelos exercitos do Reich. Os belgas foram dormir tranquilos e acordaram ao troar dos canhões.

O mesmo não se verifica com a Inglaterra. Este país e todos os demais que combatem o Eixo jamais desrespeitaram os principios do direito internacional. Aquela declaração do embaixador Hoare seria, mesmo, desnecessaria. Cabe, entretanto, ao caudilho Franco manter-se numa atitude correspondente de lealdade.

Fiquem tranquilos os espanhois. Os processos dos aliados são outros...

x x x

O Reconhecimento do Comité Francês

A verdadeira França, depositaria de uma cultura milenar, não se afogára, na aventura tristissima de Vichy. O velho chantecler gaulês, com o intraduzivel "panache", que a prepotencia nazista não lograria neutralizar, ou nulificar, respondia por um passado luminoso, inconspurcavel, eterno.

De Gaulle viveu, em face da desdita de um governo, a sua grande França, no territorio metropolitano, criando, com as energias vivas de seu povo, o exercito da libertação.

A resistencia francesa, no cenario colonial, é, indiscutivelmente, uma das maiores paginas de glorias, que a abnegação e o heroismo inseriram nos anais da guerra presente. Na sua luta pela liberdade, pelo Direito e pela Justiça, os franceses que não se subordinaram á humilhação de Vichy, ou contra esta se sublevaram, respondem, no pretorio das Nações Unidas, pela propria nação, que jamais morreria.

Vencendo dificuldades de toda sorte, contornando arestas, suavizando angulos, De Gaulle e Giraud, — dois autenticos senhores de Bayard, sans peur et sans réproche, — constituiram o "Comité Francês de Libertação Nacional", que acaba de ser reconhecido pelos governos das Nações Unidas. Representa a organização libertadora aquela França, com a qual nos entendemos; a França que se opôs á invasão; a França que congrega, em torno aos grandes lideres nacionais, todas as vontades e todos os sentimentos para a reconquista de magnifico patrimonio moral e espiritual, sobre o qual o nazismo vem tripudiando, arrancando as visceras de um organismo exangue, como se fora um abutre sinistro, em cujas asas fulgissem a Swastica do Fuchrer germanico.

O Brasil reconhece a França sintetizada no Comité, mesmo porque com a outra, que não é a França, mas um governo inexpressivo e titere, instalado em um hotel de Vichy, não mantemos, hoje, relações diplomaticas. O reconhecimento aliado á organização politico-militar dos dois bravos generais gauleses é a ratificação expressa de que a auto-determinação da França, libertada da Gestapo, não deixará de ser motivo de serias deliberações, na constituição de após-guerra.

PREPAREMO-NOS PARA OCUPAR O NOSSO LUGAR

JOAQUIM DE SALES

NO dia 2 de agosto de 1914 começou para o mundo, não uma guerra, mas uma revolução, a maior que regista a historia humana, e a qual, após um pequeno intervalo de recuperação das forças que a desencadearam, prosseguiu de maneira mais cruel e selvagem ainda do que ha 20 anos passados.

O mundo não estava ainda de todo preparado para as profundas transformações dessa revolução radical, e, quando amadureceu para recebe-la com suas consequencias fatais, a revolução reirrompeu com a violencia de que as menores amarguras ainda são as lagrimas, o suor e o sangue da nossa juventude, que estão fecundando a arvore ferida pelo machado do nazismo.

Nem em 1914, nem em 1939 ela revestia o carater das guerras anteriores. Não se trata, já agora, de um simples choque entre exercitos mercenarios, de um corpo a corpo entre profissionais, mas de reencontros sangrentos de povos que mobilizaram a totalidade de suas forças humanas e materiais, com o escopo de implantar sobre a terra uma nova ordem, um novo espirito de justiça, uma força superior ás paixões que, conquistando o bem estar para todos, de fato afastasse novos conflitos de destruição da especie.

Um grande pensador, cujas idéas resumo nestas linhas, frisou com imparcialidade e sem paixão, ha cerca de dez anos e portanto muito antes do "espirito de Munich", os novos caminhos perlustrados pelos povos de todo o globo, á sua propria revelia, ignorando, talvez, as condições da jornada e a meta fatal a que tais caminhos conduzirão a humanidade.

Não estava, porem, na mente do ensaista que tão depressa se devesse consumar a obra deturpada ou pelo menos deformada do Tratado de Versalhes. Devemos esse serviço á ambição, ao capricho e ao orgulho de Adolf Hitler. O dedo de Deus guia suas creaturas por invias veredas e serve-se de instrumentos misteriosos e na aparencia absurdos, para a realização dos mais altos planos da economia divina.

* * *

Terminada a primeira fase da revolução pelo armisticio, de 11 de novembro de 1918, pela queda de tantas dinastias, e pela fuga precipitada de Guilherme II, as massas que voltaram dos campos de batalha, onde assistiram ao sacrificio de milhões de vidas em flor, sentiram para logo como os fautores da paz desfiguravam o sentido da luta e as reivindicações reclamadas por quatro anos de uma guerra em que os que não perderam a vida ficaram quase todos com a saude para sempre comprometida.

Mas nem por isso, os habitos contraidos por essas massas de lidadores e os direitos decorrentes desses habitos cairam no esquecimento. Os fundamentos do Tratado de Paz basearam-se nos principios da democracia, pelo que nele teria de figurar e figurou a Carta Internacional do Trabalho.

Fora, portanto, impossivel evitar o impeto intenso de socialização que se daria manifestar e se manifestou por toda a gente. Lá onde o equilibrio social se mostrava mais fragil, produziram-se revoluções nacionais locais de carater substancialmente radical. O tzarismo caiu na Russia para dar lugar ás Republicas Sovieticas; na Alemanha o Kaiser e o trono sucumbiam para deixar livre o caminho a uma republica democratica, o mesmo sucedendo á Austria, sem falarmos nas agitações revolucionarias tão graves que se seguiram na Italia, logo á assinatura da paz.

Na Inglaterra os progressos da socialização não foram pequenos no periodo que medeia entre as duas guerras, e na França a socialização se fez sentir ainda mais acentuadamente, não apenas por simples medidas legislativas, senão pelas intervenções maciças e incessantes do Estado, porque "o estatismo é o socialismo".

* * *

Surgindo agora uma nova guerra de massas, muito maior do que a anterior, é certo que ela veio desenvolver, em proporções ainda mais consideraveis, este estatismo, este socialismo. "O Estado, senhor de tudo durante a guerra, ha de continuar o prisioneiro do seu proprio poder", terminada a guerra.

Sobrevindo, pois, esta nova guerra, não se concebe como ela possa deixar de acarretar um regime nitidamente coletivista, mesmo no plano burguês, porque tudo pertence ao Estado. Como na Inglaterra, o Estado requisitou, por toda a parte, e para fazer a guerra, a totalidade dos bens, do trabalho e das atividades de todos os seus conacionais. Terminada a luta e uma luta que pode durar quatro anos pelo menos ou cinco, será dificil eliminar as razões que a sustentaram, sobretudo por parte daqueles que a vão vencer para fundar um mundo melhor, menos injusto, menos egoista, menos odioso.

A experiencia das tentativas socialistas ou socializantes, não parece ter dado brilhantes resultados onde foi posta em pratica, porque socialismo — só — é "suicidio coletivo" e nacionalismo — só — é "regime incompativel com o clima hodierno. Ha que reunir, portanto, num mesmo saco, essas duas coisas contraditorias, e antagonicas. E o unico meio de o conseguir tem sido o de recorrer ás ditaduras ás quais se emprestam esta e outras virtudes mirabolantes. Só elas são capazes de evitar o choque dessas pressões que mutuamente se repelem.

* * *

Em tempo declaro que estou aqui fazendo pilulas ou comprimidos de doutrina alheia, exposta ha dez anos, para o uso privativo de uma democracia consolidada pelas tradições e os costumes de uma pequena burguesia honesta e de camponeses simples, para quem não ha felicidade maior do que aquela que se encontra na vida rustica do amanho dos campos, um vasto mundo de seres felizes aos quais nenhum desses problemas que atormentam as classes dirigentes tira o sono e as alegrias santas dos lares cristãos — nem cambio, nem paixões politicas, nem guerras, nem lutas estereis de partidos sem programa.

Essa boa gente ignora os perigos do socialismo, cuja doutrina fundamental repousa numa vasta frouxidão das vontades, das conciencias e dos costumes, assim que o socialismo seria ideal, se perfeitos fossem todos os homens. Longe disso, não vai o homem além de uma desventurada criatura efemera, embebida de fraquezas, de covardias e de invejas. Nas suas mãos, o socialismo é um convite permanente á desordem, á debilidade dos carateres, a' inveja. E como não existem dois homens iguais, o postulado essencial do socialismo é uma ilusão, a qual por sua vez é o que gera os disturbios sociais.

* * *

As ditaduras modernas da velha Europa surgiram como sendo simultaneamente regimes socialistas ou socializantes e escolas de reconstituição nacional. Porque é sempre indispensavel que "uma reação espiritual corrija ou limite a revolução social". Sem socialismo, o nacionalismo é um desafio ao clima do nosso tempo, mas nem o socialismo doutrinario, nem o nacionalismo reacionario poderão viver, depois desta guerra, no mundo de amanhã.

Isso é o que precisamos ter diante dos olhos, porque as situações graves não hão de ser encaradas com olhares vagos, indiferentes ou displicentes. Devemos estar preparados para não sermos apanhados de surpresa e menos ainda em posição grotesca. Os terriveis problemas da paz são mais sérios que os da guerra e isso nos dará o sentido da sua gravidade.

Os embaraços atuais de que tanto nos queixamos poderão ser considerados dons de Deus, comparados aqueles em que nos poderemos encontrar enleados, se desde já não formos adotando medidas oportunas, "para reduzirmos ao minimo as surpresas possiveis que ao menor descuido de nossa parte nos levarão até á beira do abismo".

* * *

Tais problemas reclamam algo mais do nosso cerebro do que os simples recursos da "quimica oratoria, da simples astucia ou da pobre habilidade".

Estou bem certo de que para tamanha tarefa, não faltará, entre nós "pessoal, numeroso e habilitado". O que não é possivel, porem, é repelir "a priori" reformas renovadoras indispensaveis ao nosso país para que ele não se sinta mal no lugar que terá de ocupar em futuro bem proximo. Ao contrario: um imenso e corajoso esforço se impõe de renovação, de rejuvenescimento, de recomposição de tudo, "em todos os dominios da vida publica, no dominio dos fatos como no das idéias", sem o que o Brasil não poderá dar o salto que a calamidade desta guerra veio facilitar-lhe em circunstancias de resto tão tristes e dolorosas...

E ninguem mais qualificado para prestar um tal serviço á nossa Patria do que o eminente chefe do Estado.

COMENTARIO INTERNACIONAL

O Reconhecimento do Governo de Argel

Antonio Bento

O RECONHECIMENTO pelas potencias aliadas, do Comité Francês de Libertação Nacional, foi uma das mais felizes deliberações resultantes da Conferencia de Quebec. Não se compreendia efetivamente que o governo instalado em Argel, continuasse á margem da vida juridica internacional, embora fosse o orgão legitimo da soberania francesa e dispusesse dos meios necessarios para dirigir o esforço de guerra de seu país. E' certo que contribuiu muito para essa situação o espetaculo incrivel da desunião dos dirigentes franceses. Sobretudo, os militares eram partidarios acintosos do Eixo. Isso não se verificou apenas em 1940. Até recentemente, os almirantes que comandavam as esquadras francesas de Alexandria e da Martinica permaneciam hostis ás Nações Unidas e recusavam colaborar com as forças democraticas, que preparavam a derrota nazi-fascista. Enquanto isso acontecia, abundavam os Petain e Laval, que julgavam uma "fatalidade historica" a politica "kolaboracionista" franco-alemã. zzzz

Afinal, a guerra liquidou tudo, inclusive o fascismo. Por isso, no fim de todo esse processo de decomposição do fascismo francês, o que ficou de pé foi o movimento chefiado por De Gaulle, do qual resultou o Comité de Argel. Em junho de 1940, esse homem foi o unico militar de seu país a advogar abertamente a continuação da luta, tendo proclamado que a França perdera uma batalha, mas não perdera a guerra. O julgamento de Weygand e da totalidade dos seus colegas era a antitese do de De Gaulle, pois concluia pela infalibilidade da vitoria alemã.

A desunião dos militares franceses gerou todas essas complicações que acabam de terminar com o reconhecimento do Comité de Argel.

Cabe, agora, ao governo francês, preparar o seu exercito para a Batalha da Europa. A França nunca esteve nem está decadente. Mas, torna-se necessario que o seu povo participe diretamente da libertação da França, mesmo que isso custe um grande sacrificio. Na guerra passada, esse povo encheu o mundo de admiração com o seu heroismo. Por isso mesmo, a autoridade moral dos governos franceses era enorme em 1919 e nos anos que se seguiram á paz de Versalhes.

O Comité Nacional será capaz de realizar o milagre de fazer a França voltar ao lugar que esse grande país sempre ocupou entre as Nações. Nesse sentido, foi muito feliz a nota ontem divulgada pelo Itamarati.

A união do povo francês é um fenomeno historico, que não mais depende de qualquer verificação. Mas, a união dos chefes militares, só agora feita, é outra historia.

Na vespera da invasão do continente europeu, o reconhecimento do Comité tornou-se uma necessidade politica inadiavel. Que autoridade teria Giraud, como comandante em chefe, perante o povo francês, caso a invasão de seu país começasse, sem o reconhecimento legal do governo de Argel?

Enfim, tudo terminou bem. Na conferencia de Quebec foram realmente examinados, com acerto, os problemas politicos ligados á libertação da Europa. O reconhecimento "de juri" do governo de Argel, pelas grandes potencias aliadas, é mais uma prova da sabedoria com que os srs. Churchill e Roosevelt estão conduzindo esta longa e dificil guerra.

Uma Data Festiva Para o Banco Ribeiro Junqueira

Foi Inaugurado, Ontem, Naquele Conceituado Estabelecimento de Credito, o Retrato do Dr. José Monteiro Ribeiro Junqueira, Um dos Seus Fundadores e Diretor-Presidente

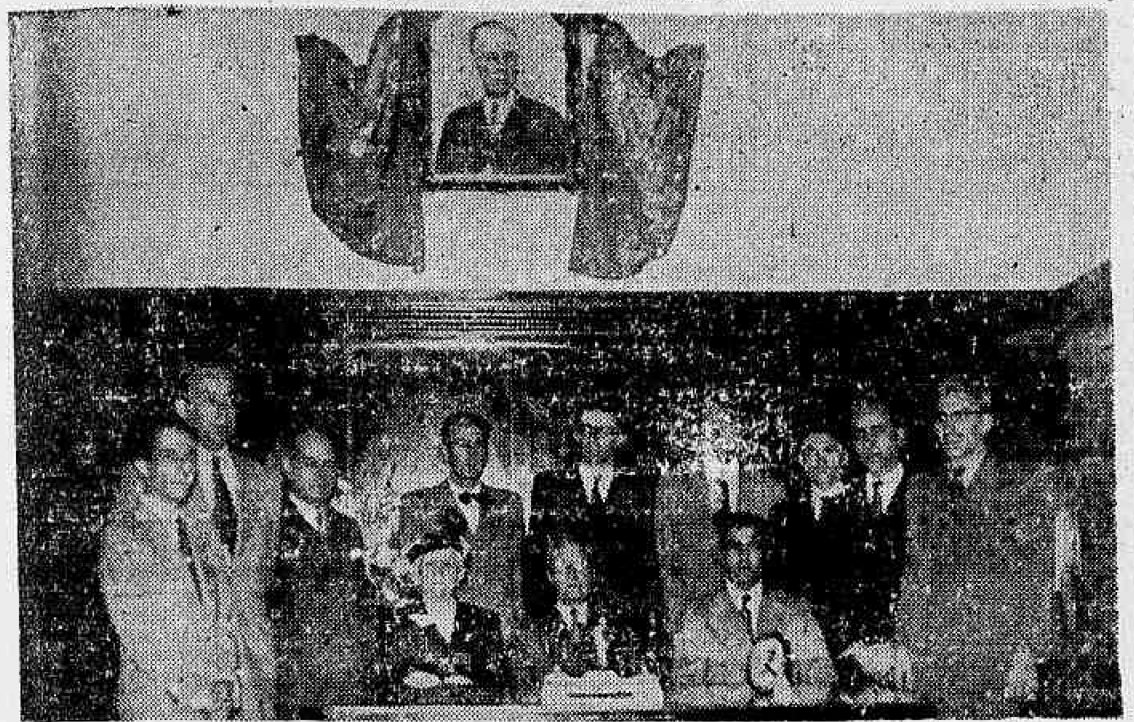

Posse da Diretoria e Altos Funcionarios do Banco Ribeiro Junqueira S|A.

Comemorando-se mais um aniversario natalicio do antigo senador dr. José Monteiro Ribeiro Junqueira, os funcionarios da filial, no Rio de Janeiro, bem como do Departamento de Fiscalização e Controle do Banco Ribeiro Junqueira S|A, renderam uma justa homenagem ao seu presidente, fazendo inaugurar o seu retrato no salão nobre daquela instituição.

A esse ato, ao qual estiveram presentes figuras de relevo nos nossos meios bancarios, pessoas de destaque social e grande numero de clientes, — os promotores da festa associaram a oportunidade de manifestar, mais uma vez, a grande estima e consideração em que têm a figura do seu patrono.

Foi indicado, assim, o dr. Antonio Junqueira Botelho, para traduzir os sentimentos dos seus dedicados auxiliares.

A incumbencia recaiu, pois, num espirito culto, moderno e de inteligencia retemperada na pratica de atos pautados por uma severa probidade.

O dr Antonio Junqueira Botelho, pronunciando o seu discurso

O senador Ribeiro Junqueira entre pessoas de sua familia e funcionarios do Banco Ribeiro Junqueira S|A

O seu discurso foi o seguinte:

"Emmo. sr. dr. José Monteiro Ribeiro Junqueira, D.D. presidente do Banco Ribeiro Junqueira S. A.

Exmas. senhoras. Meus senhores!

O dia de hoje assinala mais um aniversario do dr. Ribeiro Junqueira, eminente patrono deste Banco; e esta data, tão grata aos nossos corações, vemo-la transcorrer entre o carinho e respeito que seu nome inspira!

A repercusão de sua efeméride, de ha muito deixou de ser data intima, para se converter em festa de todos os amigos que tiveram a ventura de participar de seu convivio, de seu trato lhano e cavalheiresco, conhecendo-lhe os meritos pessoais ou apreciando-lhe as virtudes civicas de homem de Estado e chefe de familia.

Sua vida tem se revelado, toda ela, repassada de atitudes e atos enobrecedores e dignificantes de administrador e homem publico.

No parlamento, onde fulgurou por varios lustros, essa voz mineira — simbolo marcante da liberdade das alterosas — se fazia ouvir, energica, serena e respeitada, em defesa dos superiores interesses do país.

Os problemas que interessavam á comunidade brasileira, nos seus multiplos aspectos — politico, financeiro, administrativo, os assuntos ligados á viação, á agricultura, á pecuaria, etc., tiveram sempre em Ribeiro Junqueira um paladino esclarecido e patriotico: jamais sobrepôs o interesse particular ao bem publico.

A's finanças brasileiras consagrou seus melhores estudos, exercendo, durante varias legislaturas, na antiga Camara dos Deputados, as funções de presidente da Comissão de Finanças onde a sua voz autorizada, em fundamentados pareceres, norteava, qual bussola magica, o rumo seguro da rota a seguir pelo Brasil na sua trajetoria financeira.

Seu nome ecoou como baluarte da liberdade e da civilização desde os recantos remotos das margens do rio-mar — o majestoso Amazonas — as cochilas e campos verdejantes do Rio Grande do Sul; das montanhas altaneiras de Minas Gerais ás regiões ubernas de Goiaz e Mato Grosso!

Senhores!

Duplamente grato ao meu espirito referir-me á personalidade de Ribeiro Junqueira ao qual estou ligado pelos laços do sangue e do afeto.

Sinto impetos de me desviar da finalidade desta festa para focalizar e projetar no cenario a figura varonil e exemplar do estadista, do administrador; é que tenho bem presentes em minha mente as passagens culminantes da personalidade que dirige os destinos de nossa instituição e me empolgo ao relembrar os feitos de sua brilhante trajetoria na vida publica da Nação!

Ha pouco mais de seis lustros, precisamente no ano de 1912 — na tranquila e hospitaleira cidade de Leopoldina — três cerebros idealistas, imbuidos dos mais elevados propositos progressistas e revestidos da estrutura moral temperada e forjada no cadinho da dignidade, da experiencia e sofrimento, congregaram seus esforços e decidiram criar naquela acolhedora mansão mineira — e Leopoldina, a tradicional cidade da juventude e da instrução, cujo nome me faz aflorar á memoria as mais ternas recordações da meninice; Leopoldina, nome que evoco tangido pelos mais nobres sentimentos e pela saudade — ela bem merece aquela denominação! — foi ali, naquele rincão amigo, ás margens do "Feijão Crú", que decidiram, diziamos, criar um estabelecimento de credito destinado a proporcionar á zona da mata e adjacentes a assistencia pecuniaria capaz de fomentar o desenvolvimento da riqueza naquele torrão mineiro.

Inumeros e quase intransponiveis os obstaculos que então se deparavam áqueles bandeirantes; dir-se-ia que as dificuldades acrisolavam ainda mais a fibra daqueles lutadores, incentivando-os e encorajando-os a enfrentar a batalha!

Longos anos decorreram nessa luta infrene em que foram postas á prova todas as energias humanas: moral, material e fisica!

Venceu, finalmente, a força espiritual, a vontade ferrea de vencer, progredir, de realizar seu desideratum!

Sim!

José Monteiro Ribeiro Junqueira, Custodio Monteiro Ribeiro Junqueira e Francisco de Andrade Botelho, meus queridos tios e o ultimo meu saudosissimo pai realizaram a obra planejada, e, sob a denominação de Ribeiro Junqueira, Irmão & Botelho, merce de ingentes esforços, renuncia, dedicação e probidade, floresceu e germinou a idéia.

Sr. presidente Ribeiro Junqueira!

A memoria de vossos dedicados companheiros de lutas, e ideais á qual rendo o culto sacrosanto de minha veneração, está presente a esta solenidade, testemunhando o acerto de vossa atuação, a magnificencia de vosso labor, a gloriosa meta da jornada que juntos encetaram!

Fundaram-se ainda, posteriormente, sob a mesma razão social, acrescidas apenas da designação das localidades, onde deviam se instalar, mais outras casas bancarias disseminando pelos Estados de Minas, Rio, Capital Federal, Espirito Santo a assistencia necessaria ao desenvolvimento da riqueza, vitaminizando o solo patrio com o credito bancario, seiva indispensavel á circulação e vida da economia nacional.

E, hoje, essa força propulsora que é o Banco Ribeiro Junqueira S. A., com o seu capital elevado a Cr$ 25.000.000,00 ha de continuar espargindo o ozone vivificador, sob o nome tutelar de nosso homenageado!

Sr. presidente Ribeiro Junqueira!

Os funcionarios do D. F. C. e da Filial do Banco que obedece á vossa direção, confiaram-me o gratissimo encargo de vos dizer da satisfação com que vêem transcorrer na data de hoje o vosso natalicio; investiram-me ainda de poderes para desempenhar a honrosa missão e vos ofertar o retrato que ora se inaugura nesta sala de trabalho de onde se irradiarão as luzes que o vosso privilegiado espirito derramará sobre os que mourejam sob vossa inteligente orientação.

Esta homenagem, sr. presidente, singela para vós, representa, entretanto, para nós outros, algo mais que transcendente da mera pragmatica, para assumir aspectos de mistica simbolica e expressar-vos nossa admiração, o nosso reconhecimento, e, sobretudo, pela influencia que exercerá em nossos espiritos, eis que, se o vosso nome já se encontra gravado indelevelmente em nossos corações, a aposição de vosso retrato neste estabelecimento, a fixação de vossa imagem, nesta casa, permanecerá duradouramente em nossa retina e indicará aos que tiverem a fortuna de contemplá-lo, o exemplo do trabalho dignificador, o administrador cauteloso, a inteligencia lucida, o espirito equilibrado, a perspicacia aliada a prudencia, enfim, o paradigma de virtudes civicas e morais!

De vosso espirito se irradiarão através de vosso semblante tranquilo e sereno, os conselhos e ensinamentos á mocidade: vossa inteligencia criadora e cintilante norteará, qual farol amigo, aos navegantes menos avisados.

Sr. dr. Ribeiro Junqueira!

Estou certo que interpreto tambem o pensamento dos demais funcionarios do Banco Ribeiro Junqueira S .A., espalhados nos diversos setores de suas atividades, e, em nome deles, trago ao chefe querido as efusivas manifestações; pedindo a Deus pela vossa saude e felicidade e erguendo preces pelo amparo de vossa preciosa existencia, — afim de que possais prosseguir na fecunda obra de praticar o bem e para que vicejem, todas as realizações altruisticas de vosso formoso espirito!

A esses anhelos quero juntar os que formulamos unisonamente, impulsionados pelo civismo que nos invade a alma e traduz os anseios ardentes dos brasileiros no sentido de se salvaguardar a civilização e a liberdade, predicados inalienaveis que nos legaram nossos maiores!

Quero, neste momento decisivo e historico para os destinos da humanidade, em que a Patria conclama todos seus filhos á luta contra a barbarie, quando já se vislumbra a aurora radiosa e seu esplendor fulgindo nos ceus das Nações Unidas, quero, dizia, lançar sincero apelo aos meus caros companheiros de trabalho e a todos que se abrigam sob o teto desta instituição, para que envidem seus melhores esforços e emprestem o valor de sua cooperação em prol da grandeza do Banco Ribeiro Junqueira S|A, e, possamos, assim, clamar alto e bom som, comungando com o sentimento nacional em sincronia com os ideais da Patria, e assistir a ventura sublime que palpita em nossos corações e ecoa universalmente como aspiração suprema do ser humano: — VITORIA!!

Quando o orador terminou, o homenageado, profundamente comovido, dirigiu-se ao dr. Antonio Junqueira Botelho, seu inteligente e incansavel colaborador, — dizendo o quanto sentia não ter a ventura de encontrar a seu lado, os saudosos companheiros de lutas e de ideais, Custodio Monteiro Ribeiro Junqueira e Francisco de Andrade Botelho, para, assim, juntos partilharem tambem desta homenagem.

Lamentou, em seguida, a perda de hoje, sofrida pelos catolicos brasileiros, com a morte tragica dum dos mais preclaros sacerdotes, o arcebispo de São Paulo, d. José Gaspar de Afonseca e Silva, de quem tivera a honra de ser amigo.

Prosseguindo, o sr. Ribeiro Junqueira secundou o apelo feito aos presentes, pelo dr. Antonio Junqueira Botelho, no sentido de darem "toda a sua cooperação ao esforço de guerra da nossa Patria, afim de se conseguir o esmagamento total e rapido das forças da barbarie, com a vitoria das Nações Unidas.

Todos lamentaram a ausencia do dr. Renato Ribeiro Junqueira, diretor secretario do Banco, o qual deixou de comparecer por se achar enfermo.

ATOS DO CHEFE DO GOVERNO

Nomeações, Remoções, Exonerações, Promoções, Remoções e Transferencias, Nas Pastas da Educação, Agricultura, Relações Exteriores, Fazenda Aeronautica e Guerra — Outros Decretos-Leis

O presidente da Republica assinou os seguintes decretos:

NA PASTA DA EDUCAÇÃO:

Nomeando Aristides Rocha e Albertino Gomes Barretos, escriturarios, classe G, para oficiais administrativos, classe H.

NA PASTA DA AGRICULTURA:

Removendo, "ex-oficio", no interesse da administração: Bastião Homem de Melo, agronomo, classe H, do Departamento Nacional da Produção Animal para o Departamento Nacional da Produção Vegetal; Enrico Fernandes Viana, agronomo, classe H, do Serviço Florestal para o Centro Nacional de Ensino e Pesquisas Agronomicas e Claudio Cecil Poland, agronomo, classe G, do Centro Nacional de Ensino e Pesquisas Agronomicas, para o Serviço Florestal.

—— Nomeando Custodio Florentino Lima, interinamente, pratico rural, classe D.

—— Concedendo exoneração a Misael Cardoso Pinto Filho, de datilografo, classe D.

NA PASTA DAS RELAÇÕES EXTERIORES:

Conferindo a Ordem Nacional do Cruzeiro do Sul, no grau de Comendador, ao sr. Guilherme Bianchi, conselheiro comercial da Embaixada do Chile no Brasil.

—— Promovendo na Ordem Nacional do Cruzeiro do Sul, ao grau de Grande Oficial, o dr. Antonio Ferro, diretor do Secretariado da Propaganda Nacional de Portugal.

NA PASTA DA FAZENDA:

Nomeando escrivães de Coletorias das Rendas Federais: Aramis Santoro, em Rio Claro, Rio de Janeiro; Atila Indiano Brasil Americano, em Prata, Minas Gerais; Aureliano Alves Neto, em Bom Jardim, Rio de Janeiro; Evandro José Braga, em Itamonte, Minas Gerais; Fluvio de Almeida Guimarães, em Corinto, Minas Gerais; Geraldo Magelo Gouveia, em Abaeté, Minas Gerais; Humberto Palma Coelho, em Campos, Rio de Janeiro; Irineu Magalhães, em São Lourenço, Minas Gerais; João da Silva Bastos, em Anchieta, Espirito Santo; José de Siqueira Barros, em Calçado, Espirito Santo; Joaquim Alves de Carvalho, em Silvianopolis, Minas Gerais; Mauricio Nascimento, em Afonso Claudio, Espirito Santo; Nadir Alves Moreira, em Caeté, Minas Gerais; Orli Dessaune, em Cariacica, Espirito Santo; Paulo Martins dos Santos, em Monte Alegre, Minas Gerais; Romualdo Grossi, em Mercês, Minas Gerais; Roberto Winter Viana, em Sapucaia, Rio de Janeiro; Silvio Lima Viana, em Trajano de Morais, Rio de Janeiro; Taciano Fernandes de Oliveira, em Rio Novo, Espirito Santo e Valdir Bitencourt Carvalho, em Alfredo Chaves, Espirito Santo; e, interinamente Antonio Silveira, em Inhapim, Minas Gerais; Antonio Pimenta Lins, em Serro, Minas Gerais; Antonio de Melo Lima, em Abre Campo, Minas Gerais; Antonio Carneiro de Rezende, em Pedra Branca, Minas Gerais; Antonio Maria de Carvalho, em Turi-Assú, Maranhão; Antonio Carvalho Sodré, em São Vicente Ferrer, Maranhão; Antonio de Araujo Lima, em Brejo, Maranhão; Antonio da Silva Barroso, em Monte Alegre, Pará; Antonio Monteiro da Cruz, em Maracanã, Pará; Acir Melo Reis, em Bambui, Minas Gerais; Adalberto Martins da Costa, em Campo Grande, Mato Grosso; Adalvo Melo, em Liberdade, Minas Gerais; Adalberto Fonseca, em Divina Pastora, Sergipe; Aderbal Bastos, em Porto da Folha, Sergipe; Agilberto Muniz Teles, em Rosario, Sergipe; Agostinho Romão Pires, em Pinheiro, Maranhão; Alarico Claudio de Freitas Rosa, em Siqueira Campos, Espirito Santo; Alvaro Gareau Moreira, em Cachoeiro de Santa Leopoldina, Espirito Santo; Arlindo Queiroz Guimarães, em São Manuel, Minas Gerais; Arlindo Zaroni Filho, em Maria da Fé, Minas Gerais; Arnaldo Damaso de Andrade Filho, em Alenquer, Pará; Arnaldo de Alvarenga, em São Tomaz de Aquino, Minas Gerais; Artur Nemesio Barbosa, em Viana, Maranhão; Artur Sá Fortes Pessoa, em Campo Formoso, Minas Gerais; Aurelio Veloso Torres, em Santo Amaro, Sergipe; Aurelio Olegario de Campos, em Caceres, Mato Grosso; Aurito Renault Coelho, em Santa Quiteria, Minas Gerais; Ari Teixeira Lima, em Itapicurú Mirim, Maranhão; Assis de Carvalho Melo, em Coroatá, Maranhão; Benedito Ferreira Gonzaga, em Pomba, Minas Gerais; Benedito Vieira, em Botelho, Minas Gerais; Benedito Alonso Barreto, em Rosario Oeste, Mato Grosso; Carlos de Lima Carvalhais, em Antonio Dias, Minas Gerais; Camilo Amim, em Sumidouro, Rio de Janeiro; Clovis Batista da Cunha, em Barras, Piauí; Clovis de Mendonça Habibe, em Barra da Corda, Maranhão; Clovis Belo de Menezes, em Pedreiras, Maranhão; Conrado de Sampaio Machado, em Batalha, Piauí; Diomar Branco, em Jacui, Minas Gerais; Dorival Ramos, em Ibiraci, Minas Gerais; Duilio Matolino, em Lageado, Mato Grosso; Edson Martins da Rocha, em Oeiras, Piauí; Edmundo Rodrigues de Oliveira, em Tupaciguara, Minas Gerais; Eduardo Santos Pereira, em Brazopolis, Minas Gerais; Enéias Rocha Melo, em Francisco Sales, Minas Gerais; Eulo Cassiano da Silva, em Poconé, Mato Grosso; Epaminondas da Costa Negro, em Francisco de Sá, Minas Gerais; Euler Ferreira Brant, em Brasilia, Minas Gerais; Francisco Santana Castelo Branco, em Miguel Alves, Piauí; Francisco Nonato de Oliveira Freitas, em Cachoeira, Pará; Francisco Gomes do Carmo, em Capivari, Rio de Janeiro; Floriano Geraldo Sampaio, em Campestre, Minas Gerais; Geraldo Paiva, em Santa Catarina, Minas Gerais; Geraldo Teixeira da Silva, em Luz, Minas Gerais; Gerson de Andrade Gomes, em Claudio, Minas Gerais; Geraldo de Andrade Gomes, em Claudio, Minas Gerais; Geier Lofego, em Fundão, Espirito Santo; Getulio Pimentel Loureiro, em Serra, Espirito Santo; Guilherme do Nascimento Araujo, em Gurupá, Pará; Glauco Raimundo Barbosa de Oliveira, em Itapecerica, Minas Gerais; Gualter Vieira de Souza, em Ipanema, Minas Gerais; Haroldo Rangel, em Pau Gigante, Espirito Santo; Honorio Ribeiro de Viana Bona, em Humberto de Campos, Maranhão; Humberto Marcos Figueiredo Miranda, em Santo Antonio de Balsas, Maranhão; Honatas Ferreira Canavarro, em Moura, Amazonas; Josafá de Carvalho Filgueira, em Carrera, Amazonas; Jessé Teixeira da Silva, em Barra Longa, Minas Gerais; Julio Sobral Prado, em Riachão, Sergipe; Joaquim da Costa Reis, em Rosario, Maranhão; João de Aguiar Brito, em Jaboatão, Sergipe; João Mirales Marinho Filho, em Miranda, Mato Grosso; José Siosu, em Vigia, Pará; José Filomeno dos Santos, em Baixo Mearim, Maranhão; José Ribamar Cardoso, em Calcantra, Maranhão; José Teixeira Santos, em Pedro II Piauí; José de Assis Albernaz, em Casemiro de Abreu, Rio de Janeiro; José de Aguiar Caldas, em Siriri, Sergipe; José Barbosa de Souza, em São Paulo, Sergipe; José Nilo Brito, em Campos, Sergipe; José de Oliveira Rabelo, em Belim, Minas Gerais; José Mosqueira Selo, em Nova Ponte, Minas Gerais; José Milton Almeida de Andrade, em Santo Antonio do Monte, Minas Gerais; José Correia Borges Sobrinho, em Santa Maria do Suassui, Minas Gerais; José Alberto Cota, em Jequeri, Minas Gerais; Leonidas Tomaz da Silva, em São João do Piauí, Piauí; Lourival Mendes de Almeida, em Campo do Brito, Sergipe; Luiz Guanabarino do Prado, em Eloi Mendes, Minas Gerais; Manoelito Tavares da Mota, em Nossa Senhora das Dores, Sergipe; Manuel Brasil Leão da Costa, em São Francisco, Sergipe; Manuel Cipriano Lira, em Peri-Peri, Piauí; Mario Ferreira da Costa, em Mazagão, Pará; Mario de Oliveira Melo, em Boa Esperança, Piauí; Milton Pessoa Lins, em Xapuri, Amazonas; Moacir Hostalacio Melo, em Mutum, Minas Gerais; Noé Feliciano de Moura, em Mutum, Minas Gerais; Oberdan Garibaldi Patente, em Breves, Pará; Onofre Newton de Ambrosio, em Minas Novas, Minas Gerais; Orlando Proença, em Areado, Minas Gerais; Osvaldo Aguilar, em Conselheiro Pena, Minas Gerais; Paulo Silva, em Obidos, Pará; Pedro Correia Paiva, em Tefé, Amazonas; Pedro dos Reis Neiva, em Silvestre Ferraz, Minas Gerais; Raimundo Dias Pimentel, em Marabá, Pará; Renato Furtado Gomes, em São Domingos do Prata, Minas Gerais; Romulo da Mota Pinto, em Itaguassú, Espirito Santo; Rubens Luiz de Medeiros, em Santo Antonio do Amparo, Minas Gerais; Rubens Barbosa de Castro, em Arceburgo, Minas Gerais; Salomão Vieira, em João Pinheiro, Minas Gerais; Sebastião Del Gaudio, em Monte Belo, Minas Gerais; Sergio Almeida Cavalcanti, em Raul Soares, Minas Gerais; Tertuliano Cardoso Brandão, em Castelo, Piauí; Ubirajara Francisco Soares, em Santo Antonio e Guajará-Mirim, Amazonas; Valfrido Pinto Coelho, em Paracatú, Minas Gerais; Valter Franco Ribeiro, em Pium-i, Minas Gerais; Valter Ferreira da Silva, em Itambacuri, Minas Gerais; Wilson Ribeiro de Sampaio, em Conceição de Alagoas, Minas Gerais; Wilson Ouro Alves, em Mangaratiba, Rio de Janeiro e Zoraldo Pereira Garrido, em Guimarães, Maranhão.

—— Nomeando Horacio Lafer, para membro do Conselho Tecnico de Economia e Finanças do Ministerio da Fazenda; Alcides de Oliveira Guedes e Antonio Martins do Nascimento, interinamente, policia fiscal, classe D.

—— Exonerando escrivães de Coletorias das Rendas Federais: Antonio de Araujo Lima, de Brejo, Maranhão; Antonio da Silva Barroso, de Monte Alegre, Pará; Antonio Monteiro da Cruz, de Maracanã, Pará; Antonio Silveira, de Monte Azul, Minas Gerais; Antonio Pimenta Lins, de Serro, Minas Gerais; Antonio de Melo Lima, de Abre Campo, Minas Gerais; Antonio Carneiro de Rezende, de Pedra Branca, Minas Gerais; Acir Melo Reis, de Bambui, Minas Gerais; Adalvo Melo, de Liberdade, Minas Gerais; Adalberto Fonseca, de Divina Pastora, Sergipe; Aderbal Bastos, de Porto da Folha, Sergipe; Agostinho Romão Pires, de Pinheiro, Maranhão; Agilberto Muniz Teles, de Rosario, Sergipe; Alarico Claudio de Freitas Rosa, de Siqueira Campos, Espirito Santo; Alvaro Gareau Moreira, de Cachoeira da Santa Leopoldina, Espirito Santo; Arlindo Zaroni Filho, de Maria da Fé, Minas Gerais; Arlindo Queiroz Guimarães, de São Manuel, Minas Gerais; Arnaldo Damaso de Andrade Filho, de Alenquer, Pará; Arnaldo de Alvarenga, de São Tomaz de Aquino, Minas Gerais; Artur Nemesio Barbosa, de Viana, Maranhão; Artur Sá Fortes Pessoa, de Campo Formoso, Minas Gerais; Belia Wanzeler Figueira, de Oriximiná, Pará; Aurelio Olegario de Campos, de Caceres, Mato Grosso; Ari Teixeira Lima, de Itapicurú Mirim, Maranhão; Assis de Carvalho Melo, de Coroatá, Maranhão; Aurito Renault Coelho, de Santa Quiteria, Minas Gerais; Aurea Ruiva Freire, de Espinosa, Minas Gerais; Benedito Alonso Barreto, de Rosario Oeste, Mato Grosso; Benedito Vieira, de Botelhos, Minas Gerais; Benedito Ferreira Gonzaga, de Pomba, Minas Gerais; Carlos de Lima Carvalhais, de Antonio Dias, Minas Gerais; Clovis Belo de Menezes, de Pedreiras, Maranhão; Clovis de Mendonça Habibe, de Barra da Corda, Maranhão; Clovis Batista da Cunha, de Barras, Piauí; Conrado de Sampaio Machado, de Batalha, Piauí; Diomar Branco, de Jacui, Minas Gerais; Dorival Ramos, de Ibiraci, Minas Gerais; Duilio Matolino, de Lageado, Mato Grosso; Edson Martins da Rocha, de Oeiras, Piauí; Euler Ferreira Brant, de Brasilia, Minas Gerais; Epaminondas da Costa Negro, de Francisco Sá, Minas Gerais; Enéias Rocha Melo, de Francisco Sales, Minas Gerais; Eduardo Santos Pereira, de Brazopolis, Minas Gerais; Edmundo Rodrigues de Oliveira, de Tupaciguara, Minas Gerais; Francisco Nonato de Oliveira Freitas, de Cachoeira, Pará; Francisco Santana Castelo Branco, de Miguel Alves, Piauí; Floriano Geraldo Sampaio, de Campestre, Minas Gerais; Guilherme do Nascimento Araujo, de Gurupá, Pará; Getulio Pimentel Loureiro, de Serra, Espirito Santo; Geier Lofego, de Fundão, Espirito Santo; Glauco Raimundo Barbosa de Oliveira, de Itapecerica, Minas Gerais; Gerson de Andrade Gomes, de Claudio, Minas Gerais; Geraldo Teixeira da Silva, de Luz, Minas Gerais; Geraldo Paiva, de Santa Catarina, Minas Gerais; Gualter Vieira de Souza, de Ipanema, Minas Gerais; Haroldo Rangel, de Pau Gigante, Espirito Santo; Honorio Ribeiro de Viana Bona, de Humberto de Campos, Maranhão; Humberto Marcos Figueiredo Miranda, de Santo Antonio de Balsas, Maranhão; Josafá de Carvalho Filgueira, de Careiro, Amazonas; Jonatas Ferreira Canavarro, de Moura, Amazonas; José Teixeira da Silva, de Barra Longa, Minas Gerais; Julio Sobral Prado, de Riachão, Sergipe; José Alberto Cota, de Jequeri, Minas Gerais; José Correia Borges Sobrinho, de Santa Maria do Suassui, Minas Gerais; José Milton Almeida de Andrade, de Santo Antonio do Monte, Minas Gerais; José Mosqueira Sete, de Nova Ponte, Minas Gerais; José de Oliveira Rabelo, de Betim, Minas Gerais; José Sicsú, de Vigia, Pará; José Nilo Brito, de Campos, Sergipe; José Barbosa de Souza, de São Paulo, Sergipe; José de Aguiar Caldas, de Siriri, Sergipe; José Teixeira Santos, de Pedro II, Piauí; Ribamar Cardoso, de Alcantara, Maranhão; José Filomeno dos Santos, de Baixo Mearim, Maranhão; Leonidas Tomaz da Silva, de São João do Piauí, Piauí; Lourival Mendes de Almeida, de Campo do Brito, Sergipe; Luiz Guanabarino do Prado, de Eloi Mendes, Minas Gerais; Maria Assunção de Araujo Furtado, de José de Freitas, Piauí; Mario Ferreira da Costa, de Mazagão, Pará; Mario de Oliveira Melo, de Boa Esperança, Piauí; Manuel Cipriano Lira, de Peri-Peri, Piauí; Manoelito Tavares de Moura, de Nossa Senhora das Dores, Sergipe; Milton Pessoa Lins, de Xapuri, Amazonas; Moacir Hostalacio Melo, de Guapé, Minas Gerais; Noé Feliciano de Moura, de Mutum, Minas Gerais; Onofre Newton de Ambrosio, de Minas Novas, Minas Gerais; Orlando Proença, de Areado, Minas Gerais; Osvaldo Aguilar, de Conselheiro Pena, Minas Gerais; Oberdan Garibaldi Parente, de Breves, Pará; Paulo Silva, de Obidos, Pará; Pedro Correia Paiva, de Tefé, Amazonas.

(Conclue na 9ª pag.)

Banco dos Estados S A
Trav. Ouvidor 28
FUNDADO DE 1938
UM BANCO DO POVO
Depositos populares, 8%
De Cr$ 100.00 a 10.000.00

SOCIAIS

ANIVERSARIOS

Fazem anos, hoje:

Senhores: drs. Heitor Calmon, general Augusto Tasso Fragoso, dr. Vitor Cortes, Virgilio de Melo Franco, Pizarro Loureiro, Francisco Eiras, Osvaldo Serpa, Alcides Guedes de Moura, Mario Machado, Felipe Cardoso, Luiz Pereira de Souza e nosso companheiro J. T. de Carvalho.

Meninos: No dia 25 do corrente, o menino Darcy, filho do sr. Luiz Scuzi.

Senhoras: Alice Martins Portela, esposa do sr. Anibal Martins Portela; Ermelinda Brasil de Almeida; Otavia de Mendonça Vieira Souto.

CASAMENTOS

Enlace Iza Gonçalves Cavalcanti de Albuquerque-Antonio Gurgel de Lima Valente — Realizar-se-á no proximo dia 1º de setembro o enlace matrimonial da senhorinha Iza Gonçalves Cavalcanti de Albuquerque, filha do falecido dr. João Pessoa e de sua esposa, d. Maria Luiza Gonçalves Cavalcanti de Albuquerque, com o sr. Antonio Gurgel de Lima Valente filho do sr. Argemiro Gurgel de Lima Valente e de sua esposa, dona Julia Gurgel do Amaral Valente.

No ato civil, que será às 15 horas, na residencia da noiva, serão testemunhas, por parte da noiva, o presidente da Republica, dr. Getulio Vargas e d. Darcy Vargas e o ministro Francisco Tavares da Cunha Melo; e, por parte do noivo, o comandante Ernani do Amaral Peixoto e d. Alzira Vargas do Amaral Peixoto e o ministro Gustavo Capanema.

No ato religioso, que será realizado na igreja do Sagrado Coração de Jesus, á rua Benjamin Constant, ás 17,30 horas, servirão como padrinhos da noiva, a viuva João Pessoa e o sr. Jorio Pessoa Cavalcanti de Albuquerque; e do noivo, o embaixador Luiz Avelino Gurgel do Amaral e sua esposa d. Deisy Lorena Gurgel do Amaral.

Após a cerimonia religiosa, na residencia da viuva João Pessoa, os noivos oferecem uma recepção ás pessoas de suas relações de amizade.

CONFERENCIAS

Realizou-se ontem, no Auditrium do Departamento de Educação dos Serviços Hollerith, á Avenida Graça Aranha, 182 5º a segunda conferencia da série "Problemas do após-guerra", promovida pelo referido Departamento.

Falou o professor Inacio M. de Azevedo Amaral sobre a "Readaptação dos Técnicos Desmobilizados cuja formação funcional foi interrompida ou perturbada pela mobilização".

— Na Sociedade dos Amigos de Alberto Torres, Edificio do "Jornal do Comercio", 4º andar, sala 423, o sr. Demetrio Toledo fará hoje, ás 17 horas, uma conferencia sobre o tema: "38 milenios de astrologia". Entrada franca.

FESTAS

Realiza-se hoje, ás 17,30 horas, no Olimpico Clube, uma tarde dansante, em homenagem aos socios da Associação Cristã de Moços:

— Nos salões do Clube Municipal, a Associação Atletica Banco do Brasil promove, amanhã, um animado "sarau" dansante.

— O Clube Ginastico Português realizará amanhã em sua sede, uma vesperal infanto-juvenil, com apresentação de numeros de variedades.

— O Clube Municipal realiza hoje em sua séde na rua Haddock Lobo, uma reunião-dansante.

— O Clube dos Contadores leva hoje a efeito, ás 21 horas, uma reunião dansante dedicada ao seu quadro social.

Será sorteado entre as damas presentes uma lembrança, oferta do sr. Gentil de Castro.

HOMENAGENS

Por motivo de seu aniversario, foi alvo de expressiva homenagem o antigo senador José Monteiro Ribeiro Junqueira.

— A administração do Educandario Gonçalves de Araujo, da Irmandade do Santissimo Sacramento da Candelaria, mandará celebrar amanhã, em homenagem, ao fundador Antonio Gonçalves de Araujo, missa cantada na capela do Departamento Femenino, ás 9,30 horas.

— Os generais brasileiros serão homenageados amanhã, pela direção do Jockey Clube Brasileiro, com um almoço que terá lugar em sua séde, ás 12,30 horas, tendo sido designado o seguinte uniforme: 2º tipo A (cinza, calça, passadeiras, desarmado).

INAUGURAÇÃO

A Casa São Luiz, para a Velhice, inaugurará, ás 14 horas de domingo os retratos dos benfeitores da instituição Alda Bastos da Silva e Irineu Marinho.

ALMOÇOS

Juristas e advogados das varias delegações presentemente reunidas no Congresso Juridico Nacional com adesão de advogados, intelectuais e personalidades representativas do país, resolveram oferecer, no proximo dia 1º de setembro, quarta-feira, um almoço ao dr. Pedro Aleixo, ilustre advogado e ultimo presidente da ultima Camara dos Deputados do Brasil.

Em nome dos promotores da significativa homenagem será saudado o dr. Pedro Aleixo pelo advogado Heraclito da Fontoura Sobral Pinto.

As listas de adesão se encontram na portaria do "Jornal do Comercio" e na Livraria Editora José Olimpio.

JANTARES

Botafogo de Futebol e Regatas — Em homenagem aos aspirantes aviadores da turma de 1943, o Departamento Social do Botafogo de Futebol e Regatas oferecerá aos seus associados um jantar dansante, na séde social, amanhã, domingo, das 21 ás 24 horas.

Foram convidados para essa festa todos os oficiais instrutores da Escola de Aeronautica e o Corpo de Cadetes.

ESCOLAS

Realiza-se hoje, no Colegio São José, uma festa desportiva, promovida pelos alunos daquele educandario, como parte das solenidades da Assenção de N. Senhora. Constará, a festa, de exhibição de educação fisica e de um torneio esportivo.

BENEFICIOS

Realiza-se hoje, ás 20,30 horas, no Comité de Socorro Sirio Libanês pro-Cruz Vermelha Brasileira, á rua Marechal Floriano, a entrega dos donativos angariados por essa instituição em beneficio das vitimas da guerra.

VIAJANTES

Pelo avião da Navegação Aérea Brasileira, chegaram anteontem, ao Aeroporto Santos Dumont, os seguintes passageiros: William Hiddinf, Edward Castro Kuhel, Raimundo Mendes da Fonseca, Eugenio de Lima Azevedo, José Góis Cavalcanti, Ana Góis Cavalcanti, Davino Portugal Cavalcanti, Maximiliano Gomes Coutinho e Henrique Carlos Kruzog, todos procedentes de Recife. Rita Barros Guerra e Vicente Jardim, de João Pessoa e Belo Horizonte, respectivamente.

— Em aviões da Panair, seguiram ontem, para Miami, o capitão de corveta Antonio Cesar de Andrade e esposa; para o Panamá, o dr. Eduardo Estropeaut, e chegou a esta capital, procedente de Buenos Aires, monsenror Joseph B. Cade.

ENTERROS

Foram sepultados ontem:

A's 17 horas, no cemiterio de São João Batista, a sra. Olindina Tavares da Cunha Melo;

— A's 16 horas, no cemiterio de São João Batista, o sr. Bernardo Martins Meira;

— A's 10 horas, no cemiterio de São João Batista, o dr. José Vaz Lobo Lassance;

— A's 17,30 horas, no cemiterio de São João Batista, o sr. Edward Borges Pereira;

A's 14 horas, no cemiterio de São Francisco Xavier, o coronel Pedro José de Oliveira;

— A's 10 horas, no cemiterio de São João Batista, a sra. Rosalina Ferreira.

MISSAS

Serão celebradas, hoje:

A's 10,30 horas, na igreja de N. S. da Candelaria, de 7º dia, por alma da sra. Olinda Bastos de Andrade;

— A's 10,30 horas, na igreja do Santissimo Sacramento, de 7º dia, por alma de d. Carolina Pereira de Melo.

— A's 8,30 horas, na igreja de Santana, de 7º dia, por alma do sr. João Pedro de Carvalho.

— A's 9,30 horas, no altar-mor da Catedral Metropolitana, de 7º dia, por alma de d. Augusta da Silva Guimarães, Solon Ribeiro.

— Realizar-se-á no proximo dia 1º de setembro, ás 10 horas, na igreja da Cruz dos Militares, missa de 7º dia, em intenção da alma do dr. Humberto Moreira da Silva Sobrinho, mandada cesar pela familia.

— Celebra-se hoje, na Catedral Metropolitana, ás 9,30 horas, missa de 7º dia por alma da sra. Augusta Solon Ribeiro.

QUISISANA HOTEL
DE POÇOS DE CALDAS
E
IMPERIAL HOTEL
DE LAMBARI

Para uma estação de cura ou repouso, prefiram esses majestosos hoteis

Os maiores e mais confortaveis do Brasil
DISTINÇÃO E BEM ESTAR

Informações: EDIFICIO REX - 5.º ANDAR - SALA 504
TELEFONE 22-8554 — RIO DE JANEIRO

FORO MILITAR

TRATANDO DA COAÇÃO DE SEUS COMANDADOS

O coronel Vitor Cesar da Cunha Cruz, comandante do 10º R. I. de Belo Horizonte, vem de impetrar ao Supremo Tribunal Militar uma ordem de habeas-corpus em favor de seus comandados Osvaldo Cardoso Guimarães e Benedito Cornelio, reservistas convocados, sob o fundamento de que os mesmos se acham coagidos com a prisão em que se encontram, pr terem sido declarados desertores, quando é certo não terem os mesmos recebido a carta de chamada de que fala a lei, nem lido qualquer edital a respeito, não lhes cabendo portanto culpa alguma na situação em que se encontram envolvidos. Diz mais, que os mesmos logo que tiveram conhecimento de sua convocação, apresentaram-se para cumprimento de seus deveres militares. O coronel Cunha Cruz, calca sua argumentação na jurisprudencia e termina pedindo anulação do processo e consequente liberdade de seus soldados. Esse pedido de habeas-corpus, foi encaminhado ao presidente do Tribunal, para os fins de direito.

PREENCHIMENTO DE VAGA JUIZ MILITAR DE SEGUNDA ENTRANCIA

Pelo Tribunal Militar, nos termos da legislação vigente, foram consultados os Auditores de 1ª entrancia sobre suas candidaturas á vaga de Auditor de Segunda Entrancia, atualmente vaga na 1ª Auditoria da Marinha, com a aposentadoria do bacharel Elias Fernandes Leite. Agora, de posse das respostas dos interessados, pelo presidente do mesmo Orgão Judiciario, foram determinadas ontem as necessarias providencias no sentido de que sejam organizadas as alterações e assentamentos dos referidos candidatos, as quais provavelmente serão submetidas á consideração do Tribunal, na proxima semana, quando então será organizada a lista triplice, que será remetida á Presidencia da Republica, por intermedio do Ministerio da Guerra.

O auditor de Curitiba, dr. Eugenio Carvalho do Nascimento, declarou não ser candidato, visto sendo o magistrado militar mais moderno, não se julga ainda com merecimento á promoção.

ESTENO-DATILOGRAFOS E DATILOGRAFOS

PRECISA-SE Fedrocho Tapeçaria Brasileira — Travessa Ouvidor, 29-2º.

TEATRO MUNICIPAL

TEMPORADA OFICIAL DA PREFEITURA

Tel. da Bilheteria: 42-3103

Hoje, Sabado — Ás 21 horas em ponto

4.ª RÉCITA DA ASSINATURA DOS SABADOS
(3.ª dos 4 Noturnos)

com a ópera em 4 atos de VERDI

RIGOLETTO

LEONARD WARREN
MARIA SA EARP — CHARLES KULLMAN
JULITA FONSECA — GIACOMO VAGHI
VERA ELTZOVA — CLIO MONTI
FLORENCE FISHER
GUILHERME DAMIANO — HERALDO DE MARCO
LISANDRO SERGENTI

Regente: EDOARDO GUARNIERI

Coros sob a direção de SANTIAGO GUERRA

Corpo de baile sob a direção de VASLAV VELTCHEK

Regisseur: CARLOS MARCHESE

Preços avulsos: Frisas e Camarotes, Cr$ 375,00 — Poltronas, Cr$ 75,00 — Balcões Nobres A B C, Cr$ 75,00 — Outras filas, Cr$ 50,00 — Balcões A B C, Cr$ 50,00 — Outras filas, Cr$ 40,00 — Galerias A e B, Cr$ 30,00 — Outras filas, Cr$ 25,00 — (Sêlo á parte)

Amanhã, Domingo -- Ás 16 horas em ponto

4.ª VESPERAL DE ASSINATURA

A Opera em prólogo, 3 atos e epilogo de OFFEMBACH

LES CONTES D'HOFFMANN

JARMILLA NOVOTNA — MARIA SA EARP
RAOUL JOBIN — DANIEL DUNO
VERA ELTZOVA — RENE TALBA
ROBERTO GALENO
ROLF TELASKO — GUILHERME DAMIANO
JOSE PERROTA
BRUNO MAGNAVITA

Regente: JEAN MOREL

Maestro dos coros: SANTIAGO GUERRA

Corpo de baile sob a direção de VASLAV VELTCHEK

Regisseur: CARLOS MARCHESE

Bilhetes á venda — Preços do costume

5.ª-FEIRA, 2 AS 21 HORAS EM PONTO

5.ª Récita de Assinatura de Gala

ROMEO ET JULIETA

Diario Astrologico

O HOROSCOPO DOS QUE NASCEM HOJE

As pessoas que nascem ou fazem anos, em 28 de Agosto, são versateis, inconstantes. A vida sentimental amorosa é tambem cheia de desavenças e incompreensões. Sobre um prisma geral, o destino dos natos hoje, é torturoso e os poucos recursos adquiridos são só depois de sérias lutas e esforços ingentes. As possibilidades de herança, são pequenas e mesmo assim, serão contestadas em juizo. A sociabilidade do carater dos nascidos hoje, determina uma situação agradavel no mundo social. Sob o ponto de vista intelectual, a personalidade dos que vêm ao mundo hoje, é multiforme, de acordo com as variadas impressões recebidas. As profissões de maiores possibilidades são de técnicos; levando em conta, a falta de constancia em seus empreendimentos. A orientação técnica determinaria uma melhor situação.

As cores mais favoraveis para vestuario femenino são: vermelho, "bois de rose" e grenat. Os dias 2, 8, 10, 19 e 28; principalmente as segundas e quartas-feiras, são propicios a todos os nascidos hoje.

Transcrevemos abaixo, as possibilidades de todos os individuos, nascidos em qualquer dia do ano, de acordo com o signo zodiaco de cada um, partindo de uma teoria universalmente conhecida. Ao de cada predição do dia, as horas e numeros promissores.

PARA OS NASCIDOS ENTRE:

21 de dezembro e 20 de janeiro:
Hoje, 28 — Confusão psiquica, apreensão. A tarde será promissora, 6, 12 e 24.

21 de janeiro e 18 de fevereiro:
Hoje, 28 — Lucros, satisfação sentimental, 1, 3 e 3.

19 de fevereiro e 20 de março:
Hoje, 28 — Desharmonia no lar, ganhos inesperados, 4, 13 e 22.

21 de março e 20 de abril:
Hoje, 28 — Insucesso pela manhã, melhoria á tarde, 5, 14 e 23.

21 de abril e 20 de maio:
Hoje, 28 — Malicia e interprestação erronea, 7, 25 e 34.

21 de maio e 21 de junho
Hoje, 28 — Sucesso nos empreendimentos intelectuais, 14, 22 e 23.

22 de junho e 23 de julho:
Hoje, 28 — Boa chance e impressionabilidade, 12, 13 e 33.

24 de julho e 23 de agosto:
Hoje, 28 — Boas possibilidades: a manhã incerta e grandes empreendimentos á tarde e á noite, 3, 6 e 11.

24 de agosto e 22 de setembro:
Hoje, 28 — Desharmonia conjugal, nervos abalados. Nervosismo e noticias impressionantes, 8, 17, 44.

23 de setembro e 22 de outubro:
Hoje, 28 — Manhã agitada e possibilidades frustradas, a tarde terá grande melhoria, 16, 27 e 34.

23 de setembro e 22 de outubro:
Hoje, 28 — Sucesso nos empreendimentos, noticias agradaveis, 3, 6 e 21.

23 de outubro e 21 de novembro:
Hoje, 28 — Contradição, com tendencia nas melhorias durante o dia, 10, 22 e 33.

22 de novembro e 20 de dezembro:
Hoje, 28 — Habilidade e êxito nas realizações, 12, 21 e 34.

FRATURAS — CIRURGIA — DOENÇAS DOS OSSOS
DR. JAYME NASLAUSKY
Ass. da Universidade
Cons. Rua Mexico 164-s. 82
Tel. 42-9574
Chamados urgentes
Res. 38-1109

Registo de Marcas

e patentes no Brasil e no estrangeiro. Recursos, réplicas e oposições. Buscas de anterioridade de marcas, em fichários proprios, completos e em qualquer classe. J. P. GUIMARÃES, (Agente Oficial da Propriedade Industrial).
Ed. Rex, sala 626. Tel. 42-4862

Falta de memoria?
Perda de apetite?
NEUROBIOL
O tonico do cerebro!

METRO-PASSEIO — METRO COPACABANA — METRO-TIJUCA

PASSEIO 62 - TELS. 22-6490 e 6141

PERFEITO AR CONDICIONADO PARA SEU BEM-ESTAR

½ DIA - 2.30 - 5 - 7.30 - 10H - ½ NOITE e 30

O ROMANCE DOS ROMANCES!

GREER GARSON RONALD COLMAN

NA NOITE DO PASSADO

PREÇOS
POLTRONA CR$ 6,60 ESTUD. CR$ 4,40
POLTRONA CR$ 7,70 ESTUD. CR$ 5,50

CINE-JORNAL BRASILEIRO

ESTE FILME NÃO SERÁ EXIBIDO EM OUTROS CINEMAS DO DISTRITO FEDERAL ANTES DE 60 DIAS APÓS PASSAREM NOS CINES METRO

HOJE

2-4-6-8-10 HS.

ROSINA PAGÃ
CELSO GUIMARÃES
GRANDE OTELO
EROS VOLUSIA

CAMINHO DO CÉU

SARA NOBRE
LUIZ TITO
SANDRO ROBERTO
NILZA MAGRASSI
SALLY LORETTI

MILTON RODRIGUES

CINE-JORNAL BRASILEIRO

TEATRO

"CEM GRAMAS DE HOMEM", NO CARLOS GOMES

Essa esperada peça de Anselmo Domingos tem esta distribuição pela ordem de entradas em cena: Carola, Belmira de Almeida; Creada, Nize Teixeira; Bezerra, Cazarré; Nedi, Déa Selva; Quinquim, Mario Lago; Liborio, Modesto de Souza; Seili, Pepa Ruiz; Norma, Darcilée Batista; e Camargo, Arnaldo Lima. A ação desta comedia é passada no Rio de Janeiro.

A MENTIRA TEATRAL

Valter Pinto chega esta semana ao Rio para iniciar imediatamente as obras do Recreio.

VOCÊ SABIA

— que a atriz Antonieta Matos é mineira e nasceu na cidade de Patrocinio?

COISAS QUE INCOMODAM

As referencias elogiosas que o ator Modesto de Souza faz ao presidente da Associação Brasileira de Secretarios Teatrais.

O FILME DE HOJE

Rian — "A Voz da Liberdade" — Eloi Cordeiro.

O CARTAZ DO DIA

SERRADOR — "A Pupila dos Meus Olhos" comedia, ás ás 16, 20 e 22 horas com Eva Tudor.

RIVAL — "A Mulher que Matou o Marido", comedia, ás 16, 20 e 22 horas, com Jaime Costa.

REGINA — "Uma Mulher do Outro Mundo, comedia, ás 16, 20 e 22 horas, com Dulcina e Odilon.

CARLOS GOMES — "Cem Gramas de Homem", comedia, ás 16, 20 e 22 horas, com Cazarré e Modesto de Souza.

GINASTICO — "Amanhã Será Outro Dia", comedia, ás 16 e 21 horas, com a Comedia Brasileira.

JOÃO CAETANO — "Defesa da Bortacha", revista, ás 16, 20 e 22 horas, com Beatriz Costa e Oscarito.

O COMENTARIO DA NOITE

Na matinée de sabado, no Ginastico, o ator Teixeira Pinto dirigiu-se para o unico espectador que havia na platéia e perguntou-lhe se fazia mal começar o espetáculo pelo 3º ato, para acabar mais depressa. E o homenzinho, com a maior calma e voz de nortista, respondeu:

— O senhor pode começar por onde quiser: eu estou aqui fazendo hora para falar com o José Wanderley lá em cima e que ainda não chegou.

LOÇÕES
GALLY
Perfumam os mais belos penteados!
4196

CARDILO FILHO
ADVOGADO
AV. ERASMO BRAGA, 72, 6º ANDAR
(ESP. CASTELO)
Ações, consultas e pareceres sobre Direito Civil e Comercial. Ajustamento de estatutos de sociedades anonimas e m geral, ás novas leis, especialmente empresas de seguros, bancarias ou concessionarias de serviços publicos.

Proximas Estréias

"UMA NOITE INESQUECIVEL"

Cinema é movimento — pontificam os filosofos da mais jovem, das artes... Nada mais justo, pois, que chamar a atenção, desde já, para o film "Uma noite inesquecivel", com Loretta Young e Brian Aherne, que a Columbia apresentará, a partir de segundafeira, nos cinemas Plaza, Astoria, Olinda e Ritz.

O medo era tanto, que Loretta Young e Brian Aherne resolveram deixar o leito e foram ficar debaixo da mesinha. Que "boin" hein?... Se a moda pega...

DEVE SER OBSERVADO O HORARIO DE "NA NOITE DO PASSADO"

Reitera a direção do Metro Passeio, a recomendação ao publico, de observar rigorosamente o horario das exibições de "Na Noite do Passado", sua vitoriosa apresentação de ante-ontem, com Greer Garson e Ronald Colman. E' que o filme, dada a natureza de seu absorvente entrecho, deve ser visto exatamente de sua primeira cena. E' o seguinte o horario do Metro Passeio: meio-dia, 2,30, 5; 7,30 e 10 horas, e hoje, sabado, haverá a sessão extra de costume, que terá inicio á meia noite e 30 minutos.

Greer Garson e Ronald Colman em "Na Noite do Passado"

"CASABLANCA"

Ver "Casablanca (que a Warner Bros. apresenta) é ver um espetáculo excepcional, que ficará para sempre no coração e na memoria de todos os fans!

"Casablanca" estará, a partir de quinta-feira, dia 2 de setembro, simultaneamente nas telas do São Luiz, do Rian, do Vitoria e do Carioca.

Ingrid Bergman

"CAMINHO DO CÉU"

Rosina Pagã, Celso Guimarães, Grande Otelo, Eros Volusia, Sara Nobre, Nilza Magrassi, Grijó Sobrinho, Sandro Roberto — todos os interpretes de "Caminho do Céu", enfim, estão agora nos Metros Tijuca e Copacabana no vitorioso filme dirigido por Milton Rodrigues.

O Arcebispo D. Aquino No Gabinete Ministerial

O arcebispo de Cuiabá, dom Aquino Correia, esteve na tarde de ontem no Ministerio da Guerra, sendo recebido pelo ministro Pinto Guedes, com quem palestrou cordialmente durante longo tempo, retirando-se em seguida.

DOENÇAS ANO RETAIS E DOS INTESTINOS
DR. LAURO BORGES
Av. R. Branco, 108, 4.º and. s. 406
— TEL. 42-4736 —

LIVRARIA ALVES
Livros colegiais e Academicos

Cartaz do Dia

São Luiz - Vitoria e Carioca — "Serenata Azul" (Fox) com Cesar Romero. Horario, 2 — 4 — 6 — 8 e 10 horas.

Rian — "A Voz da Liberdade" (Warner) com Jeffrey Linn. Horario: 2 — 4 — 6 — 8 e 10 horas.

Capitolio — 13ª semana "Sempre em meu Coração" (Warner) com Gloria Warren. Horario: 2 — 4 — 6 — 8 e 10 horas.

Imperio — "100 Contra Um" (Metro) e G-Men Juvenis do Ar" 5º e 6º episodios.

Odeon — "Ao Diabo com Hitler" com Alan Mowbray. Horario: 2 — 4 — 6 — 8 e 10 horas.

Pathé — "Duas Mulheres" (Art. Filmes) com Annie Ducaux. Horario: 2 — 4 — 6 — 8 e 10 horas.

Rex — "Ainda Serás Minha" (Metro) com Clark Gable e Lana Turner. Horario: 2 — 4 — 6 — 8 e 10 horas

Cine Gloria — "Desenhos Jornais e Variedades Cineac"

Metro Passeio — "Na Noite do Passado" (Metro) com Greer Garson e Ronald Colman. Horario: meio-dia — 2.30 — 5.00 — 7.30 e 10 horas.

Metro Tijuca — "A Caminho do Céu" (Filme Nacional), com Rosina Pagã e Celso Guimarães. Horario: 2 — 4 — 6 — 8 e 10 horas.

Metro Copacabana — "A Caminho do Céu" (Filme Nacional) com Rosina Pagã e Celso Guimarães. Horario: 2 — 4 — 6 — 8 e 10 horas.

O. K. — "Se eu Fora Rei" (Paramount) com Ronald Colman. Horario: 2 — 4 — 6 — 8 e 10 horas.

Plaza, Astoria, Olinda e Ritz — "Correspondente Fenomeno" (R. K. O.) com Bob Hopp e Dorothy Lamour. Horario: 2 — 4 — 6 — 8 e 10 horas.

Eldorado — "Boemios Errantes".

Cineac - Trianon — Os Ultimos Jornais da Guerra" — "Imprensa Animada Cineac" e "Desenhos Coloridos"

Opera — "Fruta Cobiçada".

CENTRO

Colonial, Parisiense e Primor — "Sempre Tua"

Metropole — "Bairro Japonês" e "Adoravel Intrusa".

Popular — "Sombra de uma Duvida", "A Noiva Caiu do Céu" e "Corações Palpitantes".

Floriano — "O Traido" e "Noticias de 1ª Pagina".

São José — "Mulher, Marido & Cia." e "O Barqueiro do Volga"

Iris — "Pavor em Londres" e "Um Amor de Pequena".

Ideal — "A Sombra do Passado"

Mem de Sá — "Sol de Outono".

Lapa — "Até que a Morte nos Separe" e Arriscando com a Sorte".

D. Pedro — "Vaticano do Pio XII" e "Fruto Proibido".

BAIRROS

Politeama — "O Tesouro de Tarzan".

Guanabara — "Rapsodia da Ribalta".

Roxi — "Ao Diabo com Hitler" (inedito).

Pirajá — "O Tesouro de Tarzan".

Ipanema — "Mulher de Verdade".

Americano — "Avião do Oriente" e "Homens de Perigo".

Rio Branco — "Dois Fantasmas Vivos" e "Gloriosa Vingança".

Centenario — "Balas Contra a Gestapo" e "Filho do Delegado".

Bandeira — "Quero-te Como E's".

Avenida — "Ao Toque do Clarim".

America — "Ao Diabo com Hitler" (inedito)

Guarani — "10 Cavaleiros de West Point" e "Forja de Bravos"

Catumbi — "A Canção do Havai" e "Contrastes Humanos".

Apolo — "Tensão em Changai".

São Cristovão — "Nascida para o Mal".

Jovial — "O Jovem Mr. Pitt" e "Carnaval da Vida".

Tijuca — "Capitão Luar" e "O Traido".

Vila Isabel — "Camas Separadas".

Velo — "Nascida para o Mal".

Grajaú — "O Grito da Selva".

Edson — "Seis Destinos".

Haddock Lobo — "Canta Coração" e "Cientista Distraido".

Maracanã — "A Secretaria de Andy Hardy".

Fluminense — "Samba em Berlim" e "Que Mundo Maravilhoso".

SUBURBIOS
(Central)

Mascote — "O Canto da Vitoria" e "O Vingador Mascarado"

Meyer — "Casei-me com um Nazista" e "Fruto Proibido".

Piedade — "A Sombra do Passado".

Para Todos — "Beau Geste" e "Cavalo Justiceiro".

Beija Flor — "O Prefeito da Rua 44" e "Vale a Pena Roubar".

Quintino — "O Intrepido General Custer".

Coliseu — "Almas Rebeldes" e "Coragem de Mulher".

Alfa — "Três Marinheiros na Chuva" e "O Misterio da Gata Preta".

Modelo — "Camas Separadas".

Madureira — "Boemios Errantes".

Moderno — "Correspondente em Berlim" e "O Ciclone de Kansas".

SUBURBIOS
(Leopoldina)

Rosario — "Bambi" e "G-Men Juvenis do Ar".

Santa Helena — "Idolo Amante e "Herói" e "Mina de Ouro".

Ramos — "O Capitão da Meia-Noite"

Paraiso — "Marinheiros de Agua Doce".

Oriente — "Romance Noturno" e "Capitão da Meia-Noite"

Penha — "Dez Cavaleiros de West Point".

Santa Cecilia — "Espião Invisivel" e "Vida de Nazista".

NITEROI

Odeon — "Sempre Tua".

Imperial — "Sete Dias de Licença" e "Jornada do Pavor".

Eden — "O Jovem Mr Pitt" e "Patrulha da Madrugada".

O Presidente Perpétuo do Centro Espirita Redentor no Tribunal da Opinião Publica

CARTA ABERTA AO ILUSTRE ADVOGADO DR. EMIR NUNES DE OLIVEIRA.

Rio de Janeiro, 23 de agosto de 1943. Exmo. sr. dr. Emir Nunes de Oliveira — Largo do Rosario n. 30, 4º andar — Nesta capital.

Prezado doutor:

A atitude franca, leal e desassombrada assumida pelo Amigo, vindo espontaneamente a publico para rebater, com a autoridade do seu nome e a inteligencia e energia que lhe são peculiares, as infamias assacadas contra o digno presidente perpetuo do Redentor por um grupo de individuos que, sem a menor parcela de escrupulo, hombridade e vergonha, procuraram, pelos processos mais sordidos de que não ha memoria na historia das vilanias, atassalhar a honra desse grande benemerito desta instituição que se chama Antonio do Nascimento Cottas, merece o mais veemente, sincero e caloroso apoio de todos os seus amigos, inclusive de diretores e associados da Casa Chefe do Racionalismo Cristão, que, estão certos, bem interpretam o pensamento de toda a grande familia Racionalista, a qual, se ainda esteve no passado, mais o está agora no presente áquele respeitavel cidadão que tanto tem sabido engrandecer a Doutrina, quer no terreno material, quer no espiritual, e a cujo espirito dinamico, empreendedor e larga visão, se deve o seu extraordinario progresso que só o despeito, o odio e as más paixões, ao serviço de almas mal formadas, se obstinam em não querer enxergar.

O Racionalismo Cristão, caro doutor, deve ao seu emerito presidente não, apenas, uma sã e admiravel orientação no terreno cultural e disciplinar, mas, tambem, a invejavel situação economica em que se acha a instituição, sem a qual lhe seria de todo impossivel dar execução ao seu vasto e complexo programa de realizações com a independencia que se faz necessaria.

As obras editadas pela Doutrina, principalmente "CARTAS DOUTRINARIAS", de autoria desse nosso dedicado e querido amigo, o grande numero de Casas Racionalistas que ultimamente se têm aberto do norte ao sul do país, a maioria das quais com sede propria e todas difundindo, como verdadeiras Escolas, os belos e admiraveis principios Racionalistas Cristãos que objetivam esclarecer a humanidade para reerguê-la, moral e espiritualmente, pelo conhecimento de si mesma, e tantas e tantas outras iniciativas do mesmo valor, atestam, de maneira eloquente, a magnitude e extensão da obra formidavel a que se entregou de corpo e alma, com a coragem e a abnegação dos grandes, dos puros e sinceros idealistas, a pessoa covarde e insidiosamente caluniada pelos tartufos que, em conciencia, sabem, tão bem quanto nós, ser o presidente do Redentor um homem de rara envergadura moral e de invulgar honradez, a quem todos os homens de bem — qualquer que seja a opinião dos canalhas — estimam e admiram, sinceramente, pelo seu grande carater e extraordinarias virtudes.

A diretoria do Redentor, em nota de 8 de abril ultimo inserta nos principais diarios desta capital, refutando, profundamente indignada, as torpes calunias que ditos elementos, todos eles estranhos á administração e ao quadro social da Instituição, veicularam, principalmente por meio de cartas anonimas que fizeram circular com a maior profusão, algumas das quais dirigidas perversamente ás altas autoridades do país e todas contendo as mais deslavadas e ridiculas invencionices, infamias e miserias, pediu ao publico suspendesse qualquer juizo sobre o assunto, até que a justiça proferisse a sua palavra final. ...

Essa nossa atitude, como é bem de ver, longe de traduzir indiferença, significa o repudio, o desprezo, o asco que nos inspiraram os despreziveis membros da torpe camarilha, que vinham, de ha muito, tramando, na sombra a deposição do presidente do Redentor, em cuja presença, com estudados gestos de lacaios, viviam hipocritamente, a fazer toda sorte de curvaturas vertebrais e a protestar-lhe tanta amizade e admiração que até causavam repugnancia á alma simples e boa do chefe da Doutrina, a quem cobiçavam o lugar, por visarem, principalmente o patrimonio desta que ele sempre defendeu com inabalavel intransigencia.

A manifestação da justiça está por pouco, e esta, nenhuma duvida temos, virá reduzir a pó as torpissimas infamias de que foi vitima inocente o presidente do Redentor.

Contra essas infamias, aliás, mais alto do que o nosso protesto, mais veemente do que a nossa condenação, já se levantaram os proprios técnicos da policia que procederam a rigorosa pericia nos livros desta Instituição e da Imobiliaria Marapé Ltda., para afirmar depois de haverem examinado meticulosamente a escrita e compulsado, com todo o rigor, os seus comprovantes, inclusive as escrituras de aquisição dos imoveis, tabelião em que foram lavradas, livro, folhas, registo, seus valores, etc., etc., a absoluta falsidade das acusações, quando asseveram, de modo irrespondivel, que em lugar de desfalcar o patrimonio da Instituição, o seu honrado presidente o elevou a cifras consideraveis.

A linguagem do despeito, do odio, da traição e da protervia, se contrapôs, portanto, de maneira decisiva, insuscetivel de duvida, a linguagem das cifras e dos algarismos que nenhum canalha, nenhum flibusteiro, nenhum salafrario, por mais putrida que tenha a alma e negros possue os sentimentos, poderá torcer ou desmentir.

Contudo, para o procurador do Tribunal de Segurança, dr. Joaquim Azevedo tiveram estranhamente maior autoridade as mentiras das cartas anonimas, do que as claras, limpidas e cristalinas conclusões a que chegaram os honrados peritos em seu laudo, pois, se assim não fora, s. s. teria, e não podia deixar de ter, solicitado o arquivamento do inquerito como medida de sã, indefectivel e reparadora justiça.

A denuncia que ofereceu, examinada á luz dos fatos, com isenção de animo nenhum titulo de que tenha de se orgulhar conferirá a s. s., nem a recomendação á admiração da posteridade.

Creia, caro doutor, que aqueles que visando esta Doutrina, urdiram e executaram a trama criminosa de desmoralização de um dos seus maiores benfeitores não ficarão impunes.

A diretoria desta Casa é constituida de homens de bem, que jamais estarão ao lado de quem não tenham moralidade e honradez.

Todos os diretores, toda a grande familia Racionalista Cristã, se empenham pela punição desses salteadores da honra e da dignidade alheias.

Da nossa parte, prometemos, na sobremencionada nota oficial, aponta-los á execração publica quando a Justiça désse a sua palavra final nesta rumorosa e imunda campanha, em que não está apenas em jogo o nome de um homem de bem, honrado e valoroso como aqueles que melhor o sejam, mas o justo e inalienavel prestigio de uma Doutrina que é, já hoje, para honra e gloria do Brasil, patrimonio legitimo da humanidade.

A justiça, pela voz do integro e culto juiz dr. Pereira Braga a quem o caso está afeto, prestes está a manifestar-se.

E nós não fugiremos, creia, ao compromisso de honra concientemente assumido.

Digne-se de receber, pois, as expressões do respeito, da admiração e da simpatia de quem tem a satisfação de subscrever-se, Roberto Dias Lopes, capitão de mar e guerra Oscar de Barros Cavalcanti, major Rubens Massena, tenente João José Rocha, Luiz de Souza, Joaquim Costa, Samuel Alvarez Puentes, Nelson Nunes de Oliveira, Antonio Pereira Cabral, Americo Custodio dos Santos, Durval Oliveira, Orlando Cruz, Antonio Marques, Ezequiel Novais Vieira de Castro, Manuel Luiz Garcia, Primo Domingos d'Oliveira Ilidio Augusto Esteves, José Pereira Fernandes Dias, João Manuel Flores, Charles Boserini, Afonso Caldeira do Amaral, Antenor Martins da Cruz Ferreira, Aludir Ramos Braga, Francisco Pereira Torres, José Braz Dourado, José Ferreira de Araujo, Joaquim Domingues Leal, Gaspar Martins Moreira, Benevenuto Pereira de Azevedo, João Batista Milão, Alfredo Antonio Gestal, José Martinho Veiga, Miguel Ferreira, Manuel Joaquim Pereira, José de Nobrega Junior, Manuel Joaquim Pinto, Antonio Gomes da Luz, Antonio Barros Vieira, Antonio Rodrigues Monteiro, Aires Francisco Ferreira, Antonio Sabrosa Ferreira, Antonio Marques, Domingos Leite Bastos, José Potaro, Adelino Soares da Costa, Belmiro Macedo da Costa, Rafael Cesar dos Anjos, Antonio Camilo, José da Silva Duarte, João Lopes de Pina, Aleixo Duarte Serra, Diamantino Taveira, Manuel Mesquita, Fabio Muniz de Vasconcelos, Abilio Martins, Romeu Mendes Ribeiro, Augusto da Silva, Manuel Maria Rodrigues, José Duarte Alvarez da Silva, Manuel Maria Ferreira, Claudio Flor, Augusto Casemiro Carvalho, Manuel Paulo, Albino João Gonçalves, Alberto da Cruz Batista, Antonio Godinho Coelho, Antonio Joaquim Vieira dos Reis, Antonio Gestal Pereira, Francisco Nobre Freire, Deocleciano Taveira, Carlos Marques de Assunção, Domingos Ferreira Pais, Paulino Guimarães Junior, José Cardoso Filho, Valentim Rodrigues, Armando Soares Ferreira Dias, Joaquim Pinto Furtado, Maximino dos Santos, João Pio da Silva, João Antonio Vila Nova, Manuel Herminio, João Mouta, Aurelio Ferreira Leal, Francisco da Rocha Corrêa, João Caetano Mendes, Artur Fernandes, José Antonio, João Cardoso Silveira, Francisco Pinheiro, Francisco de Souza Ribeiro, Manuel Bernardo, José Vieira Reis Campbel, Joaquim de Almeida, Cornelio Costa Garcia, José Clemente da Silva, José Laurindo de Souza, Roque Marcos, Antonio Lopes Vale, Pedro Antonio Calonio, Florencio Augusto Esteves, José Fernandes Carvalhal, Edgar Ribeiro Bastos, Antenor Mila, Antonio Cristovam Monteiro e Geraldo Magioli Maia.

(Transcrito do "Jornal do Comercio" de 27-8-43).

Producão, Comercio e Finanças

O Aumento de Capital Bancario

Um jornal especializado em assuntos economicos e financeiros, da nossa capital, vem estranhando o consideravel aumento de instituições bancarias, nestes ultimos tempos, na metropole. Os seus reparos, porém, visam menos o crescente numero de fundação de estabelecimentos de credito, do que a advertencia, aos poderes publicos, e mesmo aos depositantes da necessidade de se sindicar as razões do aumento de capital de certo banco. O fato passava-nos sem este registo, se não fora o proposito manifestado pela remessa dum exemplar da publicação em apreço, assinalando-se a lapis vermelho as verdadeiras intenções. Não se seguiu, porém, um caminho reto para chegar até este canto de pagina do DIARIO CARIOCA, e isto por que não tratamos aqui de assuntos ou interesses privados, mas sim de questões que envolvam os interesses maiores da coletividade.

CAMBIO

O mercado de cambio funcionou ontem, calmo e inalterado.

O Banco do Brasil, afixou ontem para as suas cobranças e de outros bancos, cotes e remessas para importação, as seguintes taxas.

A vista:

	Cr$	
Libra	79,58	9|16
Dolar	19,62	
Franco suiço	4,63	
Escudo	0,80	
Coroa sueca	4,72	
Peso chileno	0,63	3|8
Peso argentino	4,94	1|2
Peso uruguaio	10,47	1|2

O Banco do Brasil para comprar as letras de cobertura, afixou as seguintes taxas:

MERCADO LIVRE

	Cr$	
Libra	78,46	7|16
Dolar	19,47	
Escudo	0,79	
Franco suiço	4,52	3|16
Coroa sueca	4,62	1|16
Peso chileno	0,59	15|16
Peso argentino	4,85	1|8
Peso uruguaio	10,19	15|16

MERCADO OFICIAL

	Cr$	
Libra	66,40	1|2
Dolar	16,50	
Escudo	0,67	1|4
Franco suiço	3,85	
Coroa sueca	3,93	3|8
Peso uruguaio	8,54	3|8

CAMBIO LIVRE OFICIAL

	Cr$	
Dolar (compra)	20,00	
Dolar (venda)	20,50	
Libra (compra)	78,46	7|16
Libra (venda)	79,58	9|16

COBERTURA AOS BANCOS

	Cr$	
Libra (compra)	78,46	6|16
Libra (venda)	78,88	9|16

REPASSE AOS BANCOS

	Cr$	
Libra (oficial)	66,78	3|8
Dolar (oficial)	16,8	

OURO FINO

O Banco do Brasil comprava o ouro fino na base de 1.000 por 1.000, ao preço de Cr$ 23,10, por grama.

	GRAMAS
Ontem	
Desde 1.º do mês	18.141.194 603
Total:	18.141.194 603

CAFÉ

TIPO 7 — Cr$ 26,00

O mercado deste produto funcionou ontem, sustentado e sem alteração nos preços.

Os possuidores cotaram o tipo 7, ao preço anterior de Cr$ 26,00 por 10 quilos, na tabua e venderam-se 706 sacas.

Fechou sustentado.

COTAÇÕES POR 10 QUILOS

	Cr$
Tipo 3	28,00
Tipo 4	27,50
Tipo 5	27,00
Tipo 6	26,50
Tipo 7	26,00
Tipo 8	25,50

PAUTA:

Estado de Minas: (Mensal):

	Cr$
Café comum	2,30
Café fino	4,10

Estado do Rio: (Semanal):

	Cr$
Café comum	2,30

MOVIMENTO ESTATISTICO

Entradas, 7.702. Saídas, nada. Consumo local, nada. Estoque, 877.391 sacas.

EM SANTOS

Funcionou nominal.

— Entradas 35.800. Embarques, nada. Estoque, 1 394.524. Passagens 28.188 sacas.

ALGODÃO

EM PERNAMBUCO

Cotações por 15 quilos: — Compradores base 5, Matas, Cr$ 73,00, base 5 Sertão, Cr$ 75,00.

MOVIMENTO ESTATISTICO

Entradas, 11.040. 1.º de setembro, 4.176.924. Exportação, nada. Existencia, 4.190.919. Consumo local, 56.000 fardos.

Posição: Estavel.

PREÇO DO DISPONIVEL

	Compradores:
Tipo 4	Cr$ 84,50
Tipo 5	Cr$ 82,50
Tipo 6	Cr$ 80,50

EM NOVA YORK

Abertura — Funcionou ontem, estavel, com baixa parcial de 1 a 2 pontos.

COTAÇÕES — Outubro 20.12; dezembro 19.96; janeiro n|c; março 19.83; maio 19 72 e julho 20.57.

AÇUCAR

EM PERNAMBUCO

Funcionou estavel.

COTAÇÕES — Por 60 quilos: — Usina de 1.ª, Cr$ 65,00. Refinado de 1.ª, Cr$ 68,00. Cristais, .. Cr$ 60,00. Demerara, Cr$ 54,00. 3.ª Sorte, Cr$ 46,00. Somenos, ..

MOVIMENTO ESTATISTICO

Entradas, 3.416. 1.º de setembro, 1.649.193. Existencia, ... 1.019.657 sacos. Exportação, nada.

CONCORRENCIAS

Estão anunciadas as seguintes:

Dia 30 — Para o fornecimento de material de copa e cozinha, tubos, canos e utensilios para canalização de agua, esgoto, gás, e vapor, material hospitalar e de laboratorio, drogas, produtos quimicos e farmaceuticos, mangueiras, tubos, lençóis de borracha e acessorios, ferramentas e pertences e lubrificantes ao Serviço de Administração. (D. O. da Pref. de 18—8—43 pags. 5434-35).

CARNES VERDES

Abatidos:

Bois — 246; Vitelos — 115; Suinos — 207; Ovinos — 61; Caprinos — 83; Perús — 186; Aves — 6.373; e Caças — 7.

Entradas:

Bois — 1.476 1|4; Vitelos — 63; Suinos — 16; Ovinos — nada — Caprinos — nada; Perús — nada; Aves — 510.

Total:

Bois — 1.722 1|4; Vitelos — 178; Suinos — 2234; Ovinos 61; Caprinos — 83; Perús — 186; Aves — 6.883; Caças — 7.

Melhorando o Problema do Transporte Maritimo

Mais vinte e sete embarcações de tipos diversos acabam de ser postas em serviço, melhorando consideravelmente o problema do transporte em varias regiões do país, através distintas vias de comunicação maritimas e fluviais.

Assim é que foram inscritos no Registo Geral de Propriedade Maritima, da Seção Administrativa do Tribunal Maritimo, 1 navio a vapor, 1 iate a motor, 2 iates, 4 lanchas a motor, 1 lancha a vapor, 1 lancha, 1 barco, 6 batelões, 1 caique, e 9 chatas.

A inscrição dessas embarcações está distribuida pelas Capitanias dos Portos dos Estados do Maranhão, de São Paulo, do Rio Grande do Sul, da Baía, de Pernambuco, do Pará, de Mato Grosso, de Alagoas e de Sergipe.

Ocorrencias Policiais

ATROPELADA PELO CAMINHÃO

Maria dos Santos, de 55 anos de idade, moradora á rua Urebena 9, foi atropelada por um caminhão, na ponte da estação de Cascadura, recebendo contusões e escoriações generalizadas.

A vitima foi socorrida no Posto de Assistencia do Meyer, tendo a policia do 24º distrito registado o fato.

AGREDIDO PELO ARRUACEIRO

O negociante Silvestre Teixeira, de 36 anos de idade, casado, morador á rua Casa Branca n. 273, foi agredido pelo individuo conhecido por "Pagé", em frente á sua residencia, recebendo varios ferimentos no rosto.

SUICIDOU-SE O NEGOCIANTE

O negociante Sebastião Correia, de 59 anos de idade, morador á rua Marquês de Maricá n. 40, suicidou-se em sua residencia, ingerindo o conteudo de uma lata de veneno.

NO BRASIL

A MAIOR COMPANHIA DE SEGUROS TERRESTRES

da

AMÉRICA DO SUL

SUL AMERICA TERRESTRES MARÍTIMOS E ACIDENTES

A MAXIMA GARANTIA EM SEGUROS

FUNDADA EM 1913

Matriz: RUA BUENOS AIRES, 29/37

RIO

Cupidon Tentará o Quarto Triunfo Seguido na Ultima Prova da Sabatina de Hoje

A Comissão de Corridas do Jockey Club Brasileiro conseguiu organizar um regular programa para a sua sabatina desta tarde no Hipodromo da Gavea.

As sete carreiras que compõem o conjunto não têm numerosas inscrições, mas estão muito equilibradas, o que é o essencial.

As três provas que constituem os "bettings" são as que mais particularmente chamam a atenção dos nossos carreiristas, mesmo porque elas irão decidir uma "ficada" do "betting" Jockey Clube e outra do "betting" duplo.

As nossas informações sobre os animais que hoje correrão, são as seguintes:

Palpites de um coruja

Dileto — Otario — Capoeira.
Taxada — Jaraguá — Promissão.
Marabout — Apis — Monte Alvo.
Gurjau' — Ovilio — Dulcina.
Elva — Carajá — Mazing.
Palhaço — Destino — Oreada.
Conduru' — Cupidon — Lagrimon.

1ª CARREIRA

OTARIO, 54 quilos — A sua ultima vitoria em turma semelhante pode muito bem ser aqui reproduzida. Anda, como nunca, em otimas condições.

QUINDIM, 54 quilos — Perdeu longe para Otario em seu ultimo compromisso. Pela logica, deve ser excluido por esse filho de Insurreto.

BOLEADOR, 58 quilos — Vai muito pesado, o que lhe tira parte da chance. Mas, os adversarios não o intimidam.

DILETO, 58 quilos — Ha muito tempo que não corre na Gavea. Vem sendo preparado cuidadosamente para a sua "rentrée".

PERVERTIDA, 56 quilos — Não foi de todo má a sua ultima exibição. Tem absoluta chance de vitoria, mormente se lhe derem um joquei que a entenda.

VAETEMBORA, 56 quilos — Perdeu por um corpo para Otario, em 1.200 metros, dispensando-lhe três quilos. Ligeira como é, pode prevalecer-se da distancia para agora ganhar. Alem do mais trabalhou bem, marcando 35" 2|5 para uma partida de 500 metros.

CAPOEIRA, 52 quilos — A distancia é do seu inteiro agrado. Se apanhar uma boa partida, dará o que fazer.

2ª CARREIRA

TAXADA, 54 quilos — O seu segundo lugar, ha uma semana, para Assuva em 1.400 metros, foi expressivo. A diminuição, agora, da distancia em duzentos metros, poderá dar-lhe ganho de causa

DIZA, 54 quilos — Tem este ano uma vitoria em mil metros. Gosta dos percursos curtos e na atual distancia deverá melhorar a sua ultima e feia performance. Tem uma boa partida de 600 metros em 38".

GENGHIS KAN, 56 quilos — Nada fez em seu ultimo compromisso, mas já andou enfrentando adversarios mais fortes.

RAFAELO, 56 quilos — Vem de perder para Quem Sabe?, por meio corpo. Essa ação diz do seu apuro de "entrainement".

PROMISSÃO, 54 quilos — Acaba de ganhar de fracos adversarios. Aqui já é mais dificil, mas não é impossivel, muito embora tenha trabalhado bem, registando 23" para uma partida de 360 metros.

BALONA, 54 quilos — Levavam-na de "barbada" no ultimo sabado e nada fez. Ainda não cremos.

JARAGUA', 56 quilos — Ganhou de Ancora em turma mais fraca. Aqui a coisa fia mais fino. Trabalhou ante-ontem regularmente, marcando 39" para uma partida de 600 metros.

3ª CARREIRA

APIS, 57 quilos — Apesar de ser um cavalo baleado, as suas ultimas atuações têm sido muito regulares. Sabado ultimo quase ganha de Sedutor em 1.400 metros. Como a distancia agora maior, poderá tornar-se o vencedor.

BRADADOR, 58 quilos — Não confirmou a sua penultima exibição, quando secundou Rigoroso. Como agora está numa turma mais camarada, é até viavel o seu triunfo.

MARABOUT, 54 quilos — Vem descendo de turma e de peso. Com o que lhe tocou, agora, tem mais possibilidades de fazer boa figura.

AXUM, 48 quilos — Cavalo ingrato. Ora corre bem, ora mal. A sua ultima exibição foi decepcionante.

PIRACICABANA, 51 quilos — Sofre de "italianite", isto é, ora "vai", ora não. Não nos surpreenderá hoje o seu sucesso, embora não tenha registado bom tempo em sua partida de 360 metros, feita em 24".

SEYMOUR, 48 quilos — Ha muito que devia estar aposentado. Não cremos no seu sucesso, nem com esse peso.

ECLITICO, 58 quilos — Desde que chegou de São Paulo que está para ganhar e jamais o consegue. Mas, a turma é agora mais camarada.

VALMI, 48 quilos — Foram regulares as suas ultimas atuações. Já dissemos uma vez: não se despedirá das pistas sem um sucessozinho.

MULATA, 56 quilos — Baixou de turma, mas não lhe agrada a distancia. E depois, esgotage na partida, pela sua irrequietitude.

MONTE ALVO, 54 quilos — Bem que merece uma aposentadoria. E' um cavalo de oito anos de idade, decadente e mal de "entrainement".

4ª CARREIRA

BREVET, 54 quilos — Já correu melhor em seu ultimo compromisso. Já agora pode ganhar sem surpreender. Exercitou-se bem, registando ante-ontem .... 23" 2|5 para os 360 metros.

DULCINA, 52 quilos — Vem de quatro modestas atuações que não autorizam supô-la adversaria. Marcou ante-ontem 23" 2|5 para uma partida de 360 metros.

CABUASSU', 58 quilos — Agradou-nos sobremodo a sua ultima apresentação. Como o Ocelera e o Biapicú aqui não estão, é o mais provavel ganhador, muito embora tenha trabalhado mal, marcando 40" para os 600 metros.

CICLONE, 50 quilos — As duas ultimas vezes em que correu suportou 58 quilos. Leve agora como vai, é capaz de surpreender.

ESPERADO, 58 quilos — Seu sucesso pode ser "esperado". Só tem contra ele a presença do Cabuassú.

OVILIO, 50 quilos — Perdeu para Otario e Vaetembora com 58 quilos. Com menos oito quilos, deve superar essa atuação.

SOUVENIR, 54 quilos — Ha muito tempo que não corre na Gavea. Fará a sua "rentrée" bem exercitado.

GURJAU', 54 quilos — Só fará boa atuação se o deixarem folgar na vanguarda. Fora daí, é malhar em ferro frio.

BATOTA, 52 quilos — Tem este ano uma vitoria em 1.400 metros. Como se vê a distancia lhe é agradavel. Tem um otimo exercicio. Marcou ante-ontem 22" 2|5 para uma partida de 360 metros.

Betting Simples

Cabuassu'
Garupa
Oreada

5ª CARREIRA

CALICUT, 56 quilos — Surpreendeu a catedra com a sua vitoria sabado ultimo nesta mesma turma. Mesmo com a sobrecarga de quatro quilos, ainda pode ganhar.

SILVER, 56 quilos — O ex-Ferro Velho não está positivamente na carreira. Reapareceu ha oito dias tirando um decimo segundo e ultimo lugar e ante-ontem trabalhou mal, marcando 40" para um partida de 600 metros.

GARUPA, 54 quilos — Gosta de distancias curtas e a de hoje está a calhar. Só não ganhará se não puder mover o "train" a seu modo. Trabalhou bem, fazendo em 23" uma partida de 360 metros.

OMORI, 52 quilos — Foi regular a sua exibição de sabado ultimo. Vem melhorando gradativamente e não está longe o dia de reatar as pazes com o vencedor

IPANE', 52 quilos — Perdeu para Amora em 1.200 metros, mas, sabado ultimo, chegou longe, em 1.400 metros. Volta aos 1.200 metros com grandes possibilidades pois é um cavalo bom em distancias curtas.

CEARA', 52 quilos — Entre doze concorrentes, ha pouco tempo, foi o ultimo colocado. Se só sabe correr isto, nada pretenderá.

CARAJA', 56 quilos — A distancia é do seu agrado, mas nem de três tão pessimas intervenções que dá o que pensar.

ELO, 56 quilos — Nada vem fazendo de util ultimamente e nem cremos que o faça agora.

MAZING, 52 quilos — São sempre regulares as suas apresentações. Chega sempre no grupo da frente. Bom adversario.

ELVA, 50 quilos — Ganhou noutro dia disparada de varios bacamartes, mas sabado ultimo extranhou esta turma. Entretanto, ligeira como é, a distancia está dentro dos seus recursos. Se folgar na vanguarda poderá ganhar.

JUSSARA, 54 quilos — Em seu ultimo compromisso foi a ultima colocada entre dez concorrentes. Não acreditamos que possa ganhar.

CILGALA, 50 quilos — Só tem a seu favor a distancia. Mas, com tantos animais ligeiros na prova, será prejudicada por eles.

Betting Duplo

Cabuassu' — Esperado
Garupa — Calicut
Oreada — Egaso

6ª CARREIRA

EGASO, 58 quilos — E' elogiavel a sua frequencia no marcador sempre com os ponteimos. Pode ganhar embora a diminuição da distancia conspire contra ele.

DESTINO, 55 quilos — Está muito corrido, já dissemos uma vez e aqui repetimos. Merece um descanso para reaparecer ganhando.

PALHAÇO, 49 quilos — Ainda ha pouco, com este peso e nesta distancia, obteve um nitido sucesso sobre gente igual. Depois fracassou por duas vezes. Deve ser olhado agora com algum cuidado.

IUCOA', 55 quilos — Depois de quatro incriveis atuações, já correu melhor ha uma semana. Bem dirigida como o foi então, poderá rehabilitar-se dos ultimos fracassos.

XAIREL, 50 quilos — Desde que voltou de São Paulo que está para ganhar todo o dia e não o consegue. Mas, a distancia agora é do seu inteiro agrado. Se não parar no final, poderá até ganhar.

ZURIK, 58 quilos — Nunca se viu numa turma tão camarada. Capaz, assim, de brilhar.

DON QUIXOTE, 54 quilos — Veio misturar-se com os nacionais, sem maiores pretensões que entre os estrangeiros.

SIRINGE, 55 quilos — Melhorou outro dia de colocação, mas ainda não dá para ganhar. Alem do mais, trabalhou mal, fazendo uma partida de 600 metros em 41".

SEDUTOR, 50 quilos — Ganhou de adversarios fraquissimos. A tarefa aqui é mais ardua.

OREADA, 56 quilos — Sabado, em 1.500 metros, perdeu nos ultimos momentos para o Itanino e o Egaso. Diminuida a distancia em cem metros, deverá ganhar.

LUNA, 52 quilos — Nada tem feito entre os estrangeiros. No meio dos nacionais, deverá até perder o jeito de correr.

RIGOROSO, 52 quilos — Ganhou de fracos adversarios e ha uma semana fracassou nesta turma, só ganhando de Anajá.

ANAJA', 48 quilos — Não pode agora ganhar com o decimo terceiro e ultimo lugar que acaba de "conquistar".

7ª CARREIRA

CONDURU', 54 quilos — Excelentes as suas quatro ultimas exibições. Sua ultima apresentação resultou numa esplendida vitoria sobre Spitfire. Anda como nunca.

CUERA, 58 quilos — Quem perde para Timbó e Salmon, como este perdeu, poderá muito bem ganhar nesta turma. Não foi boa, entretanto, ante-ontem a sua partida de 600 metros, que foi feita em 40".

CUPIDON, 51 quilos — Anda na ponta dos cascos. Não respeita peso, distancia e turma. Já "enfiou" três seguidas. E' ainda o nosso favorito.

ATIS, 48 quilos — Tem a seu favor o peso e a distancia curta. Só falta ganhar.

MONTALVAN, 53 quilos — A distancia é o seu forte. Correndo de ponta e ninguem o incomodando, no final custarão a ganhar dele.

LAGRIMON, 54 quilos — Deve ser excluido pelos Condurú e Montalvan, para os quais acaba de perder longe, muito longe.

Prognosticos do DIARIO CARIOCA

Vaitembora — Otario — Pervertida
Taxada — Rafaelo — Genghis Kahn
Apis — Marabout — Bradador
Cabuassu' — Esperado — Ciclone
Garupa — Calicut — Elva
Oreada — Egaso — Zurik
Cupidon — Conduru' — Cuera

MONTARIAS PROVAVEIS

1º pareo — 1.000 metros — (Pista de grama) — A's 13.40 horas — Cr$ 7.000,00.

Ks.
1—1 Otario, S. Batista .. 54
(2 Quindim, A. Rosa .. 54
2 | (3 Boleador, O. Fern. .. 58
(4 Dileto, C. Pereira .. 58
3 | (5 Pervertida, A. Barbosa 56
(6 Vaitembora, J. Maia. 56
4 | (7 Capoeira, E. Silva .. 52

2º pareo — 1.200 metros — A's 14.10 horas — .. .. Cr$ 10.000,00.

Ks.
1—1 Taxada, E. Silva 54
(2 Diza, J. Martins 54
2 | (3 G. Khan, A. Brito .. 56
(4 Rafaelo, A. Barbosa. 56
3 | (5 Promissão, C. Pereira 54
(6 Balona, H. Soares .. 54
4 | (" Jaraguá, A. Araujo . 56

3º pareo — 1.500 metros — A's 14.45 horas — .. .. .. — Cr$ 7.000,00.

Ks.
(1 Apis, J. Martin 57
1 | (2 Bradador, J. Maia .. 56
(3 Marabout, C. Pereira. 54
2 | (4 Axum, S. T. Camara. 48
(5 Piracicaba, A. Brito . 51
3 |6 Seymour, J. Araujo . 48
(7 Eclitico, C. Brito . . 58
(8 Valmi, O. Serra 48
4 |9 Mulata, O. Macedo .. 56
(" M. Alvo, L. Meczaros. 54

4º pareo — 1.400 metros — A's 15.20 horas — .. .. Cr$ 7.000,00 — Betting.

Ks.
(1 Brevet, L. Leighton . 54
1 | (2 Dulcina, C. Pereira .. 52
(3 Cabuassu', A. Barbosa 58
2 | (4 Ciclone, A. Brito 50
(5 Esperado, A. Araujo. 58
3 | (6 Ovilio, J. Martins .. 50
(7 Souvenir, A. Rosa . . 54
4 |8 Gurjau', J. Morgado . 54
(9 Batota, I. Souza 52

5º pareo — 1.200 metros — A's 16.00 horas — .... .. Cr$ 7.000,00. — Betting.

Ks.
(1 Calicut, S. Bezerra . 56
1 |2 Silver, H. Teixeira . 56
(3 Garupa, A. Barbosa . 54
(4 Omori, I. Souza 52
2 |5 Ipané, C. Pereira .. 53
(6 Ceará, A. Dias 54
(7 Carajá, D. Ferreira . 56
3 |8 Elo, O. Serra 36
(9 Mazing, E. Silva ... 52
(10 Elva, J. Portilho .. 50
4 |11 Jussara, P. Simões . 74
(" Cilgala, J. Maia 50

6º pareo — 1.400 metros — A's 16.40 horas — .. .. .. — Cr$ 7.000,00. — Betting.

Ks.
(1 Egaso, C. Pereira .. 58
1 |" Destino, A. Rosa 56
(2 Palhaço, J. Martins.. 49
(3 Iucoá, I. Souza 55
2 |4 Xairel, L. Leighton . 50
(5 Zurik, A. Barbosa .. 58
(6 Dom Quixote, Jorge.. 54
3 |7 Seringe, J. Santos .. 55
(8 Sedutor, S. Camara . 50
(9 Oreada, V. Cunha .. 55
(" Luna, O. Macedo ... 52
4 | (10 Rigoroso, O. Serra .. 52
(" Anajá, J. Maia 48

7º pareo — 1.400 metros — A's 17.20 horas — .. .. Cr$ 8.000,00.

Ks.
1—1 Conduru, J. Zuniga .. 54
2—2 Cuera, D. Ferreira . 58
(3 Cupidon, A. Barbosa. 51
3 | (4 Atis, J. Coutinho .. 48
(5 Montalvan, O. Fern. 53
4 | (6 Lagrimon, J. Canales 54

S|A TRITONIA

São convocados os Senhores Acionistas da Sociedade Anonima Tritonia, para em reunião extraordinaria da assembléia geral, a realizar-se na séde social, á rua Buenos Aires n.º 41, sala n.º 403, ás 14 horas do dia 6 de Setembro do corrente ano, resolverem sobre a continuação ou dissolução da sociedade, e medidas administrativas em geral.

Rio de Janeiro, 26 de Agosto de 1943.

Mario Petrucci
João Novais de Souza Junior
Diretores

UM ALMOÇO AO EXERCITO, NO JOCKEY CLUB BRASILEIRO

No proximo domingo, o Jockey Club Brasileiro realizará a sua grande homenagem ao Exército Nacional, reverenciando o Duque de Caxias, o soldado padrão. Entre as festividades que efetuará, está incluido o almoço ás altas patentes que se realizará ás 12.30, no Salão das Rosas, no Hipodromo Brasileiro.

VARIAS

NA PISTA DE AREIA

O primeiro pareo de hoje será tambem realizado na pista de areia e será corrido na distancia de 1.200 metros.

NENHUM FORFAIT

A Secretaria da Comissão de Corridas, do Jockey Club Brasileiro, até ás dezenove horas de ontem não havia recebido nenhuma declaração de forfait para a sabatina desta tarde.

NÃO PODE ATUAR

Em virtude de se encontrar suspenso pela Comissão de Corridas, o aprendiz João dos Santos não poderá intervir na sabatina desta tarde, nem na reunião de amanhã na Gavea.

A HORA DA PRIMEIRA CARREIRA

A primeira prova da sabatina desta tarde, no Hipodromo Brasileiro, será corrida ás 13.40 minutos.

AS REVISTAS ESPECIALIZADAS

Estão circulando hoje as edições desta semana das revistas especializadas do nosso turfe: "Vida Turfista", "Calendario Turfista Brasileiro" e "Jockey Club Ilustrado".

Gratos pelos exemplares recebidos.

OS TRABALHOS DE ONTEM NO HIPODROMO BRASILEIRO

Exercitaram-se na manhã de ontem, no Hipodromo Brasileiro, os seguintes animais:

Inverness — (Reduzino), Montalvan — (Fernandes), 700 em 44.
Alvinopolis — (Jorge), Mickey — (lad.), 600 em 39.
Lagrimon — (Canales), Resongo — (Teixeira), 600 em 38.
Jaça — (Benites), Air Bell — (Araujo), 600 em 38 2|5
Bounty — (Domingos), Barbo — (L. Coelho), 700 em 45 2|5.
Morongo — (Reduzino), 700 em 45.
Mossoroina — (Jorge), 360 em 23.
Fulminar — (lad.), 1.600 em 39.
Mabel — (Inacio), 700 em 45.
Estela — (Zuniga), 700 em 44 3|5.
Tamoio — (Inacio), 600 em 39.
Ojos Negros — (Portilho), ... 38 2|5.
Bougainville — (Santos), 600 em 38 1|5.
Aimoré — (Inacio), 600 em 38.
Sargão — (E. Silva) 600 em 42, suave.
Motinero — (C. Pereira), 360 em 22 2|5.
Kubelik — (Meszaros), 360 em 22 2|5.
Cuscus — (Zuniga), 600 em 39.
Territorio — (E. Silva), 360 em 23.
Conselho — (Jorge), 360 em 24.
Miraí — (Inacio), 700 em 45.
Taco — (Soares), 360 em 22 1|5.
Palinodia — (C. Pereira), 360 em 22.
Eleito — (Portilho), 600 em 38.
Botafogo — (Martins) 360 em 23.
Tentugal — (Timoteo), 600 em 35 3|5.
Cartucha — (E. Silva), 600 em 37 2|5.
Narlete — (Domingos), 700 em 43 3|5.
Orage — (Salustiano), 600 em 38 2|5.
Ocelera — (Martins), 800 em 53.
Duchka — (Timoteo), 600 em 38 2|5.
Rockmoy — (Zuniga), 700 em 45, suave.
Embirá — (Zuniga), 700 em 44.
Glacial — (Domingos), Monin — (Geraldo), 360 em 22.
Sagres — (Reduzino), Boleador — (Fernandes), 700 em 44.
Serranilo — (lad.), Rouen — (Geraldo), 800 em 50.
Dengo — (Zuniga) e Mamoré — (Meszaros), 600 em 36 4|5.
Elmo — (Domingos), Rosbife — (Coelho), 700 em 43 3|5.
Dakota — (Zuniga), Batuira — (Martins), 700 em 43.

EMBARCADOS PARA SÃO PAULO

Com destino á capital bandeirante foram ontem embarcados os animais: Damara, Fedra, Pon, Ali Babá, Caama, Darbolito, Alraune, Demo, Maconsito, Carpiucho e Pombio.

Estes quatro ultimos seguiram acompanhados dos seus entraineur Antonio Ferreira.

PROVA ESPECIAL PARA OS PRODUTOS NACIONAIS FINANCIADOS NOS ULTIMOS LEILÕES

De acordo com a letra "a" art. 4, das Disposições Transitorias, do Regulamento da Exposição-Leilão de 1942, a primeira prova especial destinada aos animais financiados pelo Jockey Club Brasileiro, comprados nos leilões será disputada a 12 do mês de setembro, na distancia de 1.200 metros.

São mais as seguintes condições: Pesos da tabela, descarga de quatro quilos aos perdedores no país e exclusão dos animais que tenham ganho Cr$ 50.000,00 ou mais em premios de 1º lugar no país.

A Reunião de Amanhã

MONTARIAS PROVAVEIS

1º pareo — 1.400 metros — A's 14.30 horas — .. .. Cr$ 10.000,00.

Ks.
1—1 Ema, C. Pereira 54
(2 Morongo, R. Freitas. 56
2 | (3 Mossoroina, Jorge .. 54
(4 Djedi, J. Martins ... 56
3 | (5 R. Park, A. Barbosa. 56
(6 Estrovenga, S. T. Ca. 54
4 | (7 Fulminar, XX 56

2º pareo — Classico "Paulo Cesar" — 1.600 metros — A's 13.00 horas — Cr$ 25.000,00.

Ks.
1—1 Mabel, I. Souza 50
(2 Querencia, D. Ferreira 50
2 | (3 Etala, J. Martins . . 48
(4 Estela, J. Zuniga .. 50
3 | (5 Pimpinela, XX 50
(6 Vontade, A. Barbosa. 50
4 | (" Mexicana, L. Leyht.. 50

3º pareo — 1.500 metros — A's 13.30 horas — .. .. Cr$ 10.000,00.

Ks.
(1 Adonis, J. Zuniga. . 57
1 | (2 Belzebu', O. Coutinho. 51
(3 Itanino, A. Rosa 52
2 | (4 Sapateador, V. Lima. 51
(5 Tamoio, I. Souza 51
3 | ((6 Ojos Negros, J. Port. 51
(7 Bocaina, A. Barbosa . 55
4 | (8 Bougainville, J. Sant. 51

4º pareo — 1.000 metros — A's 14.05 horas — .. .. .. — Cr$ 10.000,00.

Ks.
1—1 Sagres, R. Freitas . 55
(2 Glacial, D. Ferreira . 55
2 | (3 Alvinopolis, Jorge . 55
(4 Espadim, J. Zuniga . . 55
3 | (5 Dungan, G. Greme . 55
(6 Aimoré, I. Souza ... 55
4 | (" Sargão, E. Silva 55

5º pareo — 1.400 metros — A's 14.40 horas — .. .. Cr$ 10.000,00.

Ks.
(1 Serranilo, J. Portilho 54
1 |2 Festive, XX 54
(3 Voadora, J. Maia .. 49
(4 Perfilado, L. Benitez' 58
2 |5 Kubelik, O. Macedo.. 52
(6 Paranista, S. Bezerra. 51
(7 Biri Biri, J. Coutinho 48
3 |8 Pancho, J. Santos .. 54
(9 Cuscus, J. Zuniga .. 56
(10 Serena, A. Rosa 49
(11 Motinero, T. Batista. 50
4 | (12 Elmo, D. Ferreira . 57
(" Rosbife, L. Coelho .. 53

6º pareo — 1.600 metros — A's 15.20 horas — .. .. Cr$ 10.000,00 — Betting.

Ks.
(1 Territorio, E. Silva . 54
1 |2 Cairu', L. Meszaros . 54
(3 Erix, J. Martins 50
(4 Peão, A. Barbosa .. 58
2 |5 Ebulo, O. Macedo .. 50
(6 Conselho, J. Morgado 50
(7 Miraí, J. Zuniga 53
(8 Bounty, D. Ferreira. 50
3 | (9 Criqui, J. Maia 50
(10 Assiria, XX 48
(11 Taco, H. Soares 53
(12 Palinodia, S. T. Cam. 45
4 | (13 Einar, XX 50
(" Eleito, J. Portilho . 50

7º pareo — 1.400 metros — A's 16,00 horas — .. .. .. — Cr$ 10.000,00 — Betting.

Ks.
(1 Batton, XX 58
1 | (2 Bota Fogo, J. Martins 50
(3 Tentugal, T. Batista .. 50
2 | (4 Fatima, J. Portilho . 48
(5 Jeribá, O. Macedo . . 48
3 |6 Patriota, D. Ferreira. 50
(7 Faial, A. Barbosa 50
(8 Cartucha, E. Silvia .. 52
4 |9 Mamoré, L. Meszaros. 52
(" Dengo, J. Zuniga 50

8º pareo — Grande Premio "Duque de Caxias" — 2.000 metros — A's 16.40 horas — .. Cr$ 50.000,00 — Betting.

Ks
(1 Narlette, D. Ferreira 51
1 | (2 Inverness, XX 58
(3 Orage, S. Batista 57
2 |4 B. I. M., C. Per.. 47
(5 Ocelera, J. Martins . 47
(6 Romantica, G. Greme 58
3 |7 Jaça, L. Benitez ... 59
(8 Crecelle, E. Silva .. 59
(9 Duchka, H. Soares . 50
4 |10 Batuira, J. Zuniga . 56
(" Dacota, XX 51

9º pareo — 1.600 metros — A's 17.20 horas — Cr$ 12.000,00 — Handicap

Ks.
1—1 Cauterio, XX 57
(2 Pif Paf, R. Freitas .. 53
2 | (3 Rouen, G. Costa . . 51
(4 Baron, J. Canales . 53
3 | (5 Tenor, S. Batista .. 57
(6 Rockmoy, J. Zuniga. 58
4 | (" Embuá, I. Souza 54

PARISIENSE • PRIMOR • COLONIAL • HOJE
Nac. REPRESAS
A SERICULTURA no E.SP.
CINEDIA JORNAL
DEANNA DURBIN em "SEMPRE TUA"
(THE AMAZING MRS. HOLLIDAY)

Os Melhores Animais da Reunião de Hoje

CARREIRAS	Animais de melhor atuação nas ultimas reuniões	Recomendaveis pelas suas origens	Pelos seus entraineurs (segundo a estatistica)	Pelos seus joquéis (segundo a estatistica)	Pela cotação	Bom placê	Recomendaveis pela pista	CONCLUSÃO
1º premio	Otario Vaitembora Pervertida	Vaitembora Pervertida Boleador	Dileto Boleador Otario	Dileto Capoeira Otario	Dileto Otario	Vaitembora — —	Pervertida Vaitembora	Vaitembora Dileto Otario
2º premio	Taxada Rafaelo Promissão	Diza Taxada Balona	Jaraguá Balona Taxada	Promissão Taxada Jaraguá	Rafaelo Genghis Kahn	Taxada — —	Taxada Rafaelo	Taxada Rafaelo Jaraguá
3º premio	Apis Marabout Valmi	Valmi Eclitico Apis	Marabout Piracicabana Mulata	Marabout Monte Alvo Mulata	Marabout Bradador	Apis — —	Apis Piracicabana	Marabout Apis Valmi
4º premio	Cabuassu' Esperado Ciclone	Cabuassu' Brevet Batota	Dulcina Gurjau' Ovilio	Dulcina Brevet Batota	Esperado Ciclone	Cabuassu' — —	Ciclone Cabuassu'	Cabuassu' Dulcina Esperado
5º premio	Calicut Garupa Omori	Cilgala Garupa Carajá	Ipané Omori Carajá	Carajá Ipané Mazing	Omori Elva	Garupa — —	Calicut Omori	Omori Garupa Carajá
6º premio	Egaso Oreada Iucoá	Sedutor Iucoá Egaso	Egaso Destino Dom Quixote	Egaso Xairel Iucoá	Egaso Zurik	Oreada — —	Oreada Egaso	Egaso Oreada Sedutor
7º premio	Cupidon Conduru' Cuera	Montalvan Cupidon Conduru'	Cupidon Montalvan Lagrimon	Conduru' Cuera Lagrimon	Conduru' Cuera	Cupidon — —	Conduru' Cupidon	Conduru' Cupidon Montalvan

TEREMOS BREVE UM ESTADIO PROLETARIO! O Presidente Banguense, Por Ocasião da Homenagem Que Prestou Ontem á Tarde, á Cronica Esportiva, Declarou Que Brevemente o Rio Terá, Entre Bangú e Realengo, um Grande Estadio Proletario

ATOS DO CHEFE DO GOVERNO

(Conclusão da 5ª pag.)

Pedro dos Reis Neiva, de Silvestre Ferraz, Minas Gerais; Renato Furtado Gomes, de São Domingos do Prata, Minas Gerais; Rubens Luiz de Medeiros, de Santo Antonio do Amparo, Minas Gerais; Raimundo Dias Pimentel, de Marabá, aPrá; Romulo da Mota Pinto, de Itaguassú, Espirito Santo; Salomão Vieira, de João Ribeiro, Minas Gerais; Sergio Almeida Cavalcanti, de Raul Soares, Minas Gerais; Sebastião Del Gaudio, de Monte Belo, Minas Gerais; Tertuliano Cardoso Brandão, de Castelo, Piauí; Ubirajara Francisco Soares, de Santo Antonio e Guarajá-Mirim, Amazonasá Valfredo Pinto Coelho, de Paracatú, Minas Gerais; Valter Francisco Ribeiro, de Piam-I, Minas Gerais; Valter Ferreira da Silva, de Itambacuri, Minas Gerais; Wilson Ribeiro de Sampaio, do Conceição das Alagoas, Minas Gerais; e, Zoraido Pereira Garrido, de Guimarães, Maranhão.

— Tornando sem efeito os seguintes decretos: o que nomeou Rubens Barbosa de Castro, coletor das Rendas Federais em Pilas, Goiaz; o que removéu, "ex-oficio", no intereSsse da administração, Rubem Dario de Lima Lisboa, escriturario, classe G, da Alfandega de Belem, Pará, para a Recebedoria do Distrito Federal; e, o que nomeou Armando de Palma, escrivão da Coletoria das Rendas Federais em Guará, São Paulo.

— Promovendo Augusto Lopes de Almeida Filho, de escrivão da Coletoria das Rendas Federais em Pojuca, Baía, para Itaparica, no mesmo Estado.

— Removendo, por permuta, os agentes fiscais do imposto de consumo Alberto de Medeiros Barbosa, do interior do Rio Grande do Sul para o interior do Rio de Janeiro e deste para aquele Paulo Pereira Louro.

— Removendo, "ex-oficio", no interesse da administração, Antonio Carlos de Vasconcelos, policia fiscal, classe 7, da Mesa de Rendas Alfandega de Camocim, Ceará, para a Alfandega de Belem, Pará; e, Alberto José Teixeira Areias, escriturario, classe G, da Casa da Moeda para o Tesouro Nacional.

— Aposentando, no interesse do serviço publico, Heracidio França, policia fiscal, classe 14 e Osvaldo Lobato dos Santos, oficial administrativo, classe 15.

NA PASTA DA AERONAUTICA:

Transferindo, a pedido Rolando Ramos Costa, engenheiro, classe J, do Ministerio da Viação, para o Ministerio da Aeronautica.

DECRETOS NA PASTA DA GUERRA

O presidente da Republica assinou, ontem, os seguintes decretos na pasta da Guerra:

Nomeando: — major da Reserva de 2ª classe, medico, o dr. Rivadavia Versiani Murta de Gusmão, primeiro tenente do Exercito de 2ª Linha, medico, os drs. Dario de Campos Barros, Miguel Rodrigues de Carvalho, Gil de Alvarenga, João Alves Costa, Antonio Carlos Pereira Filho, Antonio Procopio de Andrade Teixeira, Oscar de Almeida Castro e Agapito Freitas do Carmo e a segundo tenente da Reserva, de 2ª classe, medico, os drs. Manuel Felipe da Costa Belo, Valdemar Avila de Sousa, Afonso Henrique Braga, François Norbert Filho, Rachid Nader, Antonio Carlos da Costa Cruz, Charles Brooking, Amauri Marcelo, Oto Miller, Abel Faustino de Paula, Ernani Duarte, Mario Pereira da Silva, Edgar da Costa Campos, Nilo Martins Moreira, Newton Guerra, Antonio Dias Rebelo Filho, Osvino Pena Brigthmore, Napoleão Torres Messias, Orlando Nunes, Manuel Fernandes Meireles, Hermann Burger, José Melman, Arnaldo Petersen Barreto, Americo Caselli, Luiz Barbosa da Silva, Tarquino Duarte Silveira, Wilson Junqueira de Andrade, Sidney Luiz Azeredo Lopes, Gastão Pinto de Miranda, Helio Maza do Amaral, José Joaquim de Alcantara Sobrinho, Herminio Cardoso da Silva, Helio de Azevedo Figueiredo, Max Nelson Senise, Nelson da Cruz Loureiro, Jorge Ferreira Machado, Luiz Pessoa de Campos, Helio Mendonça Bittencourt, Pedro Nolasco Ferreira da Silva, José Maria de Melo Junior, Francisco Arduino, Carlos Vasconcelos, Cromwell da Costa Miranda, João Batista Pulcherio Filho, Gerardo Alves de Carvalho, Lotario Americano Correia, Herberto Nónato, Hegodet, Inocencio Peltier de Queiroz, Valdemar de Uzeda e Silva, Osvaldo dos Reis Lopes, Wilson Vieira Dantas, Valdemar Veloso Soares, João Morais Sampaio, Clovis da Silva Lopes, Jofre Alvim Teixeira, Francisco Rocha Filho, Auto Candido de Oliveira Lima, Valter Bittencourt Passos, Alberto José Assad, Vitor Maron, Raimundo Veras, Ademar Guerra de Carvalho e Silva, José Simão, Raimundo Lopes Pimentel Bittencourt, Ari Clair Sianes de Castro, Oscar Martins Franco, Valter Francisco Saraiva Guerreira, Nelson de Paula Nogueira, Marino Leite da Silva Castro Pinto, Milton Gonçalves Bouerquat, Maurilio Araujo de Oliveira, Valdir Giesteira Machado, José de Lucae Araujo, Fernando Aires da Cunha, Fernando Lucio Lessa, Vitor de Almeida Rodrigues, Paulo Mendes Braz da Silva, Pedro Galci, Jofre Alcure, James de Mendonça Clarú, Epaminondas Pires de Castro, Marcos Aklander, Otoniel Lacerda Serafim, Osvaldo Fraga Guimarães, José Liuzzi, Osvaldo Frota Pessoa e Bernardo Ruid e Faria.

Promovendo — ao posto de primeiro tenente os segundos tenentes da Reserva de segunda classe, Alderico Cisneiros Cavalcanti, Ari Paracampo e Eduardo de Aguiar Eleri, ao posto de segundo tenente da Reserva de segunda classe, os aspirantes a oficial, Saulo Barbosa, Flavio Aguiar de Medeiros, Tufie Nicolau Kalat, Wilson Ribeiro Gonçalves, José Francisco Pombo do Amaral, Helio Loreto, Antonio Vannutelli, Djama Peres Barroso, Aurelino Barroso Santos, Antonio Carvalho da Silva, Marcos Galper, Mauro Tibau, Alfredo José Porto Domingues Bruno Sarti, Clovis Nascimento, Mario Rafael Vannutelli, José Fernandes Vaente, Jaime Jakubovicz, Paulo Ribeiro da Silva Garrido, Nei Pemepo, Nei de Faria Ventura, Antonio Menezes Slou, Arci Tenorio de Albuquerque, Euclides José Wotzasck; Isidoro de Sousa Lima, Celio Reis de Lima, José Luiz de Carvalho Filho, Elzio Teixeira Nabuco de Araujo, Simão Mazur, Valter Santiago, Valterio Bittencourt Dias, José Carlos Porchat, Silvio Pereira Cota, Wilson Lavra de Magalhães, Jarbas da Silva Mesquita, Serafim José Donato, Clovis Vilela de Andrade Nunes, Carlos José Tuttman, Israel Barros Correia, Darcilio Arruda da Conceição, Gabriel Agostinho Botafogo Ribeiro, Paulo Guimarães e Sousa, Moacir Pinto Bravo, Mario Rodriguez Trilles, Mauricio Moreira da Costa Lima, Oto Ferreira Romulo, Paulo Coriolano Tunis Viana, Tulio Tavares, Venancio Pessoa Igrejas Lopes, Valdo Vicente Viana, Aristeu Gonçalves Leite, João da Rocha Fragoso Penido, Paulo de Melo Prates, Marcelo Fernando de Araujo Pena, Rubem Pereira de Argolo, Heitor Ribeiro Pinto, Eurico da Costa Lisboa, Emanuel de Sousa Pereira, Franklin Viana Torres, Celso Luiz Ribeiro Pinto, Eurico da Costa Lisboa, Emanuel de Sousa Pereira, Franklin Viana Torres, Celso Luiz Ribeiro Pinto, Francisco Henrique Stilben Filho, Milton Augusto Loureiro, Fernando Abbott Galvão, Irlio Otavio de Figueiredo Pessoa, Armando Anjo Correia Filho, Salomão Nazar Chayb, Oscar Plaisant, Mario Beaurepaire Aragão, Manuel Reis Gonçalves Salvador, Hernini Montez, Marilio de Sousa Ferreira, Marinor Oberlaender, João Neri de Oliveira, Ivano José Tepedino, Lino Machado Filho, Alfredo Nogueira Garrijo, Artur Lourenço, Jorge Gordilho Freire de Carvalho, João Machado Brito, Jorge Géraldo Correia Ernani, Paulo Guimarães, Valdemiro Correia, Homero Figueiredo de Oliveira, João Paulo Macedo Fragoso, Antonio Gomes Fraga e Polibio Mourão Costa.

Classificando, por necessidade do serviço — o major Francisco Frilino no 2º R.I. e o major Valfrido Antonio dos Santos no I-1.º RAAA.

Transferindo o major Fabio Noronha do Quadro Ordinario para o Suplementar Privativo.

— Transferindo, por necessidade do serviço, o major Artur Gomes Ribeiro do Quadro Ordinario para o Suplementar Geral.

Concedendo transferencia para a Reserva — ao tenente-coronel Ari Maurell Lobo, ao capitão intendente Fernando de Almeida Cesar e ao sub-tenente Herminio Egidio de Figueiredo.

Concedendo reforma — ao 3.º sargento Enéas e ao soldado Armando da Silva.

Reformando o major da Reserva de 1ª classe José Martinho da Costa Teixeira.

Demitindo Renato Machado Mendes do posto de segundo tenente do Exercito de 2.ª linha, medico, visto ter sido julgado definitivamente incapaz para o serviço do Exercito.

Concedendo a medalha militar aos seguintes oficiais e praças — Passadeira de platina — por contarem mais de 40 anos de serviço sem nota que os desabone — aos generais de Divisão José Pessoa Cavalcante de Albuquerque e Firmo Freire do Nascimento e ao coronel Mario Ramos; Medalha de ouro, com passadeira de ouro, por contarem mais de 30 anos de serviço nas condições supra-mencionadas, aos coroneis Edgard do Amaral e Antonio José Belagamba, aos tenentes-coroneis José Faustino da Silva Filho, e Valdir Lopes da Cruz, aos majores Americo Gonçalves Ferreira e Candido Avelino de Barros e aos capitães intendentes Manoel do Nascimento Jesus, Pedro Ladario do Amaral Lisboa; Medalha de prata, com passadeira de prata, por contarem mais de vinte anos de serviço, nas mesmas condições —aos majores José Ferrugem de Melo Matos, Henrique Gelsel, Frederico Adolfo Ferreira Fassheber, Nei Caldas Cerqueira, Isaac Nahon e João Faria Algemiro Souto Felix de Souza, aos capitães Argemiro Souto, Agenor Marques, Erico Miró Eriksen, Juscelino Camilo de Almeida, Ari Hugo Brigido Correa, Anibal Arrobas da Silva, Arlos Amorim, Arnaldo Silveira Avancini e capitães intendentes Belmiro Soarinei, e Aarão de Araujo Coelho, ao primeiro tenente intendente Natanael de Souza e França e o sub-tenente Raul da Silva Amorim; Medalha de bronze, com passadeira de bronze por contarem mais de dez anos de serviço, nas mesmas codições — aos capitães José Prates Couy, Aldo Hor-Myll Alvares, Lino Carneiro da Fontoura, capitães medicos Antonio Muniz de Aragão e Augusto Ferreira de Paula, primeiros tenentes Rubens Alves de Vasconcelos, Evodio da Silva Romeiro e Darci Simões Pires Stronschoen, segundo tenente intendente Mario Barreto França, sub-tenente Helio de Castro, primeiro sargento Mario da Cunha Aréa e Mourinho, segundos sargentos Aurelio Tavares Chaves, João Damasceno Ribeiro, José de Souza Rosa Martins, José Freire da Silva, Cassiano de Souza e Lauro Segala, terceiro sargento Elpidio de Paula Pereira e sargento ajudante Inació Martins de Araujo.

O presidente da Republica assinou um decreto lei dispensando a exigencia do "lote corrido" no financiamento do algodão regulado pelo decreto-lei 5.581.

— O presidente da Republica assinou um decreto concedendo autorização para a constituição do "Banco Popular de Gravatá".

— O presidente da Republica assinou um decreto aprovando projeto e orçamento para construção de uma estação de Expurgo no posto do Rio de Janeiro.

VASCO E BONSUCESSO DEFRONTAR-SE-ÃO, HOJE, EM S. JANUARIO

Cruzmaltinos e Leopoldinenses Deverão Proporcionar Um Embate Interessante

Na cancha de São Januario, Vasco e Bonsucesso defrontar-se-ão, hoje, á noite, cumprindo a tabela do Campeonato Carioca de Futebol.

Deverá o embate revestir-se de interesse, já que as duas equipes se mostram firmemente dispostas a assegurar um placard favoravel.

Não obstante contar com maiores possibilidades de vencer, os vascainos sabem que muito necessitarão lutar para levar de vencida a representação leopoldinense.

Assim, os que forem, hoje, á cancha da rua Abilio, terão oportunidade de presenciar um embate de caracteristicas interessantes, notando-se que os do Bonsucesso, mau grado tecnicamente inferiores, encontram-se em condições de constituirem uma barreira dificil ás pretensões do Vasco.

Afora qualquer imprevisto, que possa surgir á ultima hora, as duas equipes deverão formar assim constituidas:

VASCO: — Roberto — Sampaio e Rubens — Figliola — Tião e Argemiro — Orlando — Ademir — Alfredo — Lele e Chico.

BONSUCESSO — Madalena — Toninho e Araraquara — Bolinha — Telesca — e Jaime — Sá — Salim — Eunapio — Cereca e Lenine.

O AMERICA RESSURGIRÁ AMANHÃ REFORÇADO DE VICENTE E CHINA

Valter e Jorginho Afastados do Onze Rubro

O America vai surgir amanhã contra o Glorioso com uma constituição diferente daquela que vimos domingo ultimo, quando o bando rubro se bateu com o Madureira.

Aliás o onze rubro já deveria ter sofrido uma ou duas modificações, ha mais de dois jogos. Tal coisa não aconteceu porem porque algo se deu que impediu as modificações.

Vicente, por exemplo, já deveria ter estreado. Não o fez porque teve a má sorte de se machucar seriamente e por esse motivo foi forçado a se submeter a um tratamento rigoroso de diatermia.

China teve, por seu lado tambem, a má sorte a lhe perseguir. Adoeceu repentinamente, com uma forte bronquite e o Departamento Medico da entidade carioca impediu temporariamente que o player pernambucano tomasse parte em qualquer competição.

Agora, porem o America verificou que tem mesmo de fazer as modificações no seu quadro, porque é uma impeniosidade.

Assim sendo já amanhã, o bando rubro de Campos Sales ressurgirá modificado, admitindo-se que esteja assim reforçado.

Será?...

Futebol Em Volta Redonda

Em prosseguimento do campeonato da Associação Siderurgica de Esportes Atleticos, será realizado amanhã, o jogo entre as aguerridas equipes do Flamengo e do Alojamento F. Clube.

O rubro-negro de Volta Redonda pisará o gramado com a seguinte constituição:

1º TEAM — Costela — Osvaldo e Alvaro — Nassuy — Taxinha — Ovidio — Alcebiades — Jarbas — Heitor — Carreiro — Cardoso.

2º TEAM — Icaraí — Cabuca e Tijolo — Careca — Charuto — Celio — Tingué — Guarim — Boné — Nilo — Nilton.

Dr. Newton Mota
Medico
GINECOLOGIA — OPERAÇÕES — PARTOS
Consultorio
AV. RIO BRANCO, 108
(Edificio Martinelli)
5.º andar - Sala 502
2.ª, 4.ª, 6.ª — 12 ½ ás 14 ½
Tel. 42-2171

TENIS DE MESA

Seis Clubes Participarão do Campeonato de Tenis de Mesa

Encerraram-se ontem, ás 18 horas, na Secretaria da F. M. T. M. as inscrições para os Campeonatos Masculino de Duplas e Feminino por Equipes. Fizeram inscrições para os referidos Campeonatos sete clubes filiados á entidade do esporte elegante. Para o Campeonato de Duplas pediram inscrições os seguintes clubes: America F. C. — Velo Esportivo Helenico F. C. — Avantes da Arte Clube — Tijuca Tenis Clube e Clube Municipal.

Para o Campeonato Feminino por Equipes, inscreveram-se Tijuca Tenis Clube (3 equipes), A. A. do Grajau' (2 equipes) e Fluminense F. C. (1 equipe).

Dr. Emygdio Francisco Simões
Medico da Assistencia Medico Cirurgica dos Empregados Municipais
CLINICA GERAL — VIAS URINARIAS
Consultorio: Rua General Caldwel, 310
Das 17 ás 19 horas
Telefone: — 22-0222

NATAÇÃO

Diplomas Aos Recordistas de Natação

SIMPATICA INICIATIVA DA FEDERAÇÃO METROPOLITANA DE NATAÇÃO

Merece louvores a iniciativa da diretoria da Federação Metropolitana de Natação entregando aos seus recordistas diplomas comprovantes dos seus grandes feitos em nossas piscinas. Será um premio muito significativo para o esforço dos nadadores, sobretudo para os da classe infanto-juvenil. A entrega dos diplomas revestir-se-á de solenidade e nessa oportunidade a diretoria da F. M. N. oferecerá um cock-tail aos seus recordistas e á cronica desportiva da cidade.

JUROS DE APOLICES
Pagamento imediato com pequeno desconto
CIA. AUREA R. MIGUEL COUTO, 7.
(antiga rua dos Ourives)

Automobilismo

Reina o Maior Interesse Possivel, em Campos, Pela Prova Niteroi-Campos

SERÁ REALIZADA AMANHÃ A SENSACIONAL CORRIDA QUE INAUGURARÁ A GRANDE RODOVIA FLUMINENSE

Reina o mais vivo entusiasmo pela disputa da prova automobilistica Nieroi-Campos, amanhã com a participação de cerca de quarenta volantes, dentre os quais contam-se os mais prestigiosos corredores brasileiros e a presença de Vasco Sameiro, o volante português que é considerado como um dos mais serios concurrentes.

Ontem foram encerradas as inscrições, faltando, apenas, a palavra definitiva do volante gaucho Andreata, de vez que Norberto Jung, por motivos de força maior deixou de embarcar a tempo de participar da importante prova. Francisco Landi (o endiabrado das pistas" teve serios obstaculos para viajar afim de competir no proximo domingo e, daí a sua desistencia da prova, aliás com grande pesar de seus inumeros adimiradores e dos proprios companheiros de automobilismo.

PROIBIDO O REABASTECIMENTO EM MARCHA

A Comissão Esportiva do A. C. B. previne aos concurrentes que não será permitido, de forma alguma, o rabastecimento dos carros em marcha, durante o percurso de Niteroi a Campos. Qualquer transgressão neste sentido será punida com a desclassificação do concurrente.

UM REPRESENTANTE DA F. A. B. NA PROVA

Fernando Coelho Magalhães, brilhante oficial da F. A. B. participará da importante prova de domingo proximo, embora sem conhecer o percurso, como representante das Forças Aereas, na disputa da grande prova.

SORTEIO PARA OS PELOTÕES DE LARGADA

Realizou-se no dia 26 o sorteio dos concurrentes para a formação dos pelotões para a largada. Depois do sorteio teve lugar o "cock-tail" oferecido pela Comissão Esportiva do A. C. B. á imprensa, radio e volantes, quando será focalizada a significação das provas automobilisticas que vem sendo promovidas e a colaboração das autoridades oficiais.

FISCALIZAÇÃO E CONTROLE

Todas as providencias foram tomadas para o perfeito serviço de fiscalização e controle durante a realização da prova, contando-se com as providencias determinadas pelas autoridades do Estado do Rio.

CUIDADO COM O ARTIGO 8.º

A Comissão Esportiva do A. C. B. chama a atenção dos concorrentes para o artigo 8.º que diz: "Será permitido retirar o silencioso, devendo, porem, obrigatoriamente o tubo de escape estar montado de forma que não projete os gases contra o solo". A desobediencia deste dispositivo acarretará a desclassificação do concorrente.

Bolinha e Alcebiades Terão o Perdão Que os Socios do Canto do Rio Pediram?

TODOS OS ESFORÇOS PARA QUE O GREMIO NITEROIENSE POSSA SER UM REAL ENTRAVE AO FLAMENGO

Desde o prelio em que o Canto do Rio se defrontou com o Botafogo, que estão suspensos, por deficiencia técnica os jogadores Bolinha e Alcebiades.

A diretoria do gremio cantorriense, ao aplicar a penalidade aos seus profissionais, o fez com o fito unico e exclusivo de dar um exemplo aos demais, pois que a atuação de ambos, no prelio contra o Glorioso foi das demais absurda chegando mesmo a ser notada por todos quantos lá estavam, em Caio Martins.

UM JOGO COM PREMIOS E UM PERDÃO QUE PODE VIR A SER DADO

O prelio de amanhã, em Caio Martins, com o Flamengo, é por demais serio para o bando campeão da cidade. No entanto, uenrum valor terá para o gremio local a não ser o valor moral, pois que sua situação na tabela do campeonato é bastante inferior.

Desejosos de realizarem uma luta empolgante e mesmo de dificultarem ao Flamengo a sua passagem por Caio Martins, os dirigentes do clube local resolveram avisar aos defensores do Canto do Rio de que estavam dispostos a dar uma gratificação toda especial caso vencessem o adversario de amanhã.

Sabedores disso, milhares de associados resolveram fazer um grande apelo ao presidente do clube alvi azul, afim de que seja concedido o perdão a Bolinha e Alcebiades, para que eles possam colaborar com os seus demais companheiros, pela vitoria final.

Dessa forma, seria bastante possivel a reaparecimento desses dois profissionais, amanhã, reforçando o team, o que seria tambem, por outro lado, desagradavel ao Flamengo, pois que tanto um como outro são elementos valiosos, indiscutivelmente e capazes de dificultarem, realmente, o triunfo do Flamengo.

O BOTAFOGO MODIFICARÁ AMANHÃ A SUA LINHA MEDIA

Santamaria e Aloisio Serão os Medios de Ala — Bazoni Voltará ao Conjunto Na Ala Esquerda Outras Notas

A falta de diretriz para o team de profissionais do alvinegro, tem sido, indiscutivelmente, o maior motivo dos repetidos fracassos do onze do Botafogo neste campeonato.

Fortunato ora escala, ora outros determinam a escalação do team, e no final ninguem se pode compreender, porque na realidade na casa em que muitos mandam ninguem se entende.

Era isso ou ainda é, não sabemos — o que se vinha dando com o team do vice-campeão da cidade.

LIÇÕES QUE VALERAM

As repetidas lições, ao que parece, valeram como uma seria advertencia aos demais dirigentes do Glorioso, que passaram a fiscalizar um pouco mais a seção de futebol.

Isso aconteceu, certamente, agora, após o sr. Mario Fortunato ter escalado Zezé Moreira, no team, fato esse considerado um acinte ao quadro social do Botafogo.

TENTANDO REFORÇAR O TEAM

Até domingo, o Botafogo ainda teria uma pequena possibilidade de realizar algo neste certame.

No entanto, a maneira decepcionante com que se apresentou o bando de General Severiano, fez com que mais energica fosse a ação contra os abusos da direção tecnica que só tem decepcionado.

Assim sendo, já esta semana, se fizeram as necessarias modificações, para reforçar o team.

Santamaria e Aloisio possivelmente, reaparecerão, amanhã ladeando José Diaz, que diga-se de passagem, vem atuando de forma magnifica.

Ainda domingo ultimo, o "pivot" portenho esteve em campo, como elemento de primeira grandeza, e amanhã, tendo ao seu lado players do valor de Santa e do novato Aloisio, estamos certos que muito mais poderá produzir.

BASKETBALL

As Turmas de Aspirantes do Grajaú e Tijuca Defrontar-se-ão Hoje

Os Jogos de Amanhã Pelo Campeonato Juvenil

Grajau' e Tijuca, de comum acordo, decidiram antecipar para hoje, o jogo de Aspirantes, que deveriam efetuar na proxima quinta-feira.

Assim, logo mais, á noite, os adeptos do basketball, terão oportunidade de, na quadra da Avenida Engenheiro Richard, presenciarem um cotejo bastante interessante, já que as turmas do Grajau' e Tijuca apresentar-se-ão credenciadas para desenvolverem boa partida.

Para o controle deste jogo, funcionarão as seguintes autoridades:

Aladino Astuto — arbitro; Heitor G. Pereira — fiscal; Adolfo Peres Filho — cronometrista; Benjamin Batista Vieira — apontador; Moacir Duarte de Sousa — delegado.

OS JOGOS MATINAES DE AMANHÃ

A rodada matinal de amanhã, pelo Campeonato Juvenil, é a seguinte:

OLIMPICO CLUBE x C. R. FLAMENGO

Praia de Botafogo — Mourisco — A's 9 horas da manhã — Haroldo Oeste — arbitro; João Lopes Coelho — fiscal; Helio da Veiga Martins — cronometrista; Silvio Cintra Filho — cronometrista e Helio Quintanilha Nogueira — apontador.

FLUMINENSE F. C. x BOTAFOGO DE FUTEBOL E REGATAS

Ginasio da rua Alvaro Chaves — J. Alvaro Cerqueira Lima — arbitro; Altamiro Pereira Gonçalves — fiscal; Elcio de Almeida Santos — cronometrista; Aloisio Lavra Magalhães — apontador e Carlos Baerlein — delegado.

RIACHUELO T. C. x S. C. MACKENZIE

Quadra da rua Marechal Bittencourt — George Gerard arbitro; Nelson Souza Carvalho — fiscal; Adolfo Peres Filho — cronometrista; Artur Perez — apontador; e Jaci Rosa — delegado.

BONSUCESSO F. C. x SAMPAIO A. C.

Rua Bariri — Afonso Lefever — arbitro; Vitor Castel Ruiz — fiscal; José Guió Filho — cronometrista; Enio Pizari — apontador e Augusto Prates Enes — delegado.

VASCO x AMERICA E RIACHUELO x FLUMINENSE, OS DOIS GRANDES JOGOS DA PROXIMA RODADA

De acordo com a tabela do Campeonato Carioca de Basketball, será realizada, na proxima terça-feira, a seguinte rodada:

VASCO x AMERICA
Na quadra de São Januario.

RIACHUELO x FLUMINENSE
No rinú da rua Marechal Bittencourt.

MACKENZIE x TIJUCA
Na quadra do estadio Florencio.

BONSUCESSO x SAMPAIO
No rink da rua Bariri.

PUNIÇÕES

Vem a Federação Metropolitana de Basketbal, de punir os seguintes basketballers, — suspender por dois jogos — Luiz Correia, do Carioca; Wilson Rodrigues de Sampaio e Arlindo Nogueira do America, por quatro jogos. — Elpidio Saya, S. Saldanha Marinho e Mozart Rhanugia, todos do Mackenzie e advertir Wagner Silva, do Olimpico, Joaquim Leonardo, do S. Cristovão e João Evangelista, do Mackenzie.

CONSULTAS "5$000"
Olhos - Ouvidos - Nariz e Garganta — Dr. Fortunato
Especialista com pratica nos Hospitais da Europa — Rua da Carioca, 6, 1.º andar das 12 ás 17 horas, diariamente.

NÚMERO AVULSO
40 Centavos

Diario Carioca

EDIÇÃO DE HOJE
10 Páginas

ANO XVI — RIO DE JANEIRO — SABADO, 28 DE AGOSTO DE 1943 — N. 4.663

Churchill Vai a Washington

O Primeiro Ministro Britanico Estará na Capital Norte-Americana na Proxima Semana

Novo Encontro Com Roosevelt -- Numa Estação de Pesca o Chefe Inglês

QUEBEC, 27 — (United Press) — Urgente — Anunciou-se oficialmente que o primeiro ministro britanico, Sr. Winston Churchill, irá a Washington, na proxima semana.

DESCANSO NAS MONTANHAS LAURENTIAN

QUEBEC, 27 — (Reuters) — Foi oficialmente anunciado que o Primeiro Ministro, sr. Churchill, está passando alguns dias num campo de pesca, situado nas montanhas de Laurentian. O sr. Churchill acha-se em contacto continuo, pelo telefone e por mensageiros, com Quebec. O chefe do Governo britanico encontrar-se-á com o presidente Roosevelt, em Washington, no começo da proxima semana.

O MINISTRO DA GUERRA NOS ESTADOS UNIDOS

O General Dutra Assiste a Manobra de 200 Paraquedistas em Fort-Benning

A VISITA A ESCOLA DE INFANTARIA

FORT BENNING, EE. UU. 27 (U. P.) — O ministro da Guerra do Brasil, general Eurico Gaspar Dutra, presenciou hoje uma espetacular manobra de paraquedistas do exército norte-americano durante sua visita á escola de Lawsonfield. 200 recrutas se lançaram dos aviões de transporte a um só tempo, sendo lançados, nessa ocasião, três paraquedas com as cores da bandeira brasileira e a palvara "Vitoria". Todos os assistentes aplaudiram febrilmente a demonstração.

O general Dutra declarou, em seguida:

"Sensacional, nem mais nem menos".

Durante toda a manhã o ministro brasileiro e sua comitiva assistiram ao rigoroso programa de adestramento fisico dos recrutas deste forte. O general Dutra foi presenteado com uma valise de viagem fabricada no proprio estabelecimento pelos paraquedistas.

OTIMA A IMPRESSÃO DE TODOS

Tanto o general Dutra como os membros de sua comitiva tiveram palavras de calorosos elogios para com as exibições a que assistiram. Antes de ver as manobras dos paraquedistas, o general Dutra e os membros de sua comitiva viajaram, em um transporte militar, com alguns paraquedistas afim de observa-los quando se lançassem do aparelho.

Durante a tarde, o ministro da Guerra do Brasil e seus ajudantes visitaram a Escola de Infantaria de Fort Benning, detendo-se na secão de elementos de automotrizes e a secão de comunicações, inspecionaram os quarteis e assistiram a dois simulacros de combate.

A' noite, os visitantes jantaram no Clube dos Oficiais, acedendo ao convite do major-general Leven C. Allen.

UMA DECLARAÇÃO DO GENERAL DUTRA

FORT BENNING, 27 (U. P.) — Ao encerrar sua viagem de inspeção ao Centro Militar, que durou um dia e meio, o ministro da Guerra do Brasil general Eurico Gaspar Dutra, declarou o seguinte:

"O povo de meu país não somente deseja lutar como tambem está ansioso para começar a combater nos campos de batalha contra a Alemanha e Italia.

"As numerosas manifestações populares que se verificaram em grande numero de cidades de todo o Brasil demonstra tal desejo e ansia de forma concludente".

Interrogado sobre em que teatro de operações as forças brasileiras lutariam, o general Dutra respondeu:

"Somente as condições militares podem decidir tal questão".

PELO RECONHECIMENTO DO COMITÉ FRANCÊS DE LIBERTAÇÃO NACIONAL

Delirantes as Manifestações Populares Nas Principais Cidades da França

A ADESÃO DE NUMEROSOS PAISES

MADRID, 27 (U. P.) — Informações de fontes fidedignas da França expressam que em todas as principais cidades do país foi recebida com grande alegria a noticia do reconhecimento do Comité Francês de Libertação Nacional, pelos aliados. Milhares de franceses estavam esperando a referida noticia há meses, e desfilaram pelas ruas das cidades, desafiando as autoridades. No entanto, as forças armadas nazistas e a politica francesa não impediram as manifestações, salvo quando a multidão começou a gritar: "Abaixo Hitler e o nazismo! Viva Roosevelt e Churchill!".

Atos similares ocorreram tambem nas ruas de Paris.

Nos circulos politicos se considera que a resolução aliada demonstra definitivamente que as Nações Unidas recusam tratar com o governo de Vichy.

A REPERCUSSÃO NA IMPRENSA FRANCESA

ARGEL, 27 (U. P.) — A imprensa francesa comemorou o reconhecimento do Comité Francês de Libertação Nacional pelos países aliados, e ressalta que o governo de Vichy e a capitulação de 1940 foram varridos agora da historia da França.

Por outra parte, os diarios expressam que a França deseja aderir á Carta do Atlantico e se converter em um membro das Nações Unidas. Os habitantes desta capital souberam do reconhecimento pelos matutinos e pelo radio, embora a noticia já tivesse circulado ontem á noite. A imprensa publica o texto das declarações feitas pelos srs. René Maseigli, Henri Bonnet, Robert Murphy e Harold Mac Millan, em roda de jornalistas, bem como os comentarios editoriais.

"Stars and Tripes", que tem uma vasta circulação entre a população local, dedica uma coluna ao reconhecimento do Comité e publica um editorial sob o titulo: "Concordou-se com um reconhecimento parcial do organismo francês".

"Echo d'Argel" disse: — "Nossos exércitos participarão da batalha da Europa, um dia depois que nosso país ocupe novamente o lugar que lhe corresponde nos assuntos mundiais. Com sacrificios nossos e graças á nossa sabia politica, temos podido reafirmar que nossa gloriosa nação tem o proposito de manter sua posição dentro da comunidade dos povos livres".

"Depeche Algueriense" se expressa nestes termos: "O Comité Francês de Libertação Nacional solicitou que a França participe da guerra, dentrod o sistema da cooperação inter-aliada, para que a França assuma o lugar na coalição dos povos livres unidos e possa assinar a Carta do Atlantico, manifestando assim que está decidida a continuar a luta até a capitulação das potencias do "Eixo", inclusive o Japão".

A OPINIÃO DO GOVERNO BRITANICO

LONDRES, 27 (De Jean Clair, da Reuters) — Os termos pelos quais o governo britanico reconheceu o Comité Francês de Libertação Nacional são sensivelmente os mesmos que esperavam os meios franceses e aliados, depois das conversações que vinham sendo entaboladas há varias semanas entre dirigentes e franceses.

Os dois primeiros pontos — o reconhecimento da autoridade do Comité sobre os territorios de ultramar que reconhecem sua autoridade e o reconhecimento do Comité como organismo qualificado para dirigir o esforço de guerra francês — são admitidos completamente.

E' de se notar, entretanto, que a declaração britanica, como, aliás, a declaração americana se limita ao reconhecimento de fato e não faz menção ao territorio francês metropolitano, que seria finalmente, libertado, ao passo que o decreto constitucional do Comité de Libertação declara que sua autoridade se exerce sobre os franceses em todos os territorios e lugares livres do jugo do inimigo.

A PALAVRA DA RUSSIA

MOSCOU, 27 (R.) — O titular dos Negocios Estrangeiros recebeu ontem, em audiencia especial, o sr. Schmidtlein, representante francês na Russia, e lhe comunicou que o governo russo decidira reconhecer o Comité Francês de Libertação Nacional, de Argel, como "representante dos interesses nacionais franceses e como orgão diretor de todos os patriotas franceses que combatem contra a tirania hitleriana" e, nesse carater, travar relações diplomaticas mutuas entre esta capital e Argel.

DA CHINA

CHUNGKING, 27 (R.) — Anuncia-se oficialmente que o governo da China reconheceu o Comité Francês de Libertação Nacional.

DO PERU'

LIMA, 27 (R.) — O governo peruano dirigiu uma mensagem aos generais De Gaulle e Giraud, reconhecendo o Comitê de Libertação Nacional como administrador dos territorios franceses de ultramar onde exerce autoridade.

Acrescenta-se, ainda, em nome do povo peruano, a expressão de fervorosos votos pela libertação da França e pelos êxitos do glorioso exército francês.

DA VENEZUELA

CARACAS, 27 (R.) — "O governo da Venezuela toma nota, com especial satisfação, do estabelecimento do Comitê Francês de Libertação Nacional, chamado a reunir as forças vivas da França e a representar legitimamente, nas atuais circunstancias, os interesses morais, politicos e materiais da nação francesa" — diz uma declaração do governo.

Possivelmente, a Colombia, Equador e Venezuela, pelos seus governos, farão uma declaração conjunta.

DA BOLIVIA

LA PAZ, 27 (R.) — A chancelaria boliviana fez uma declaração publica, dizendo que o governo da Bolivia está disposto a reconhecer o Comitê Francês de Libertação Nacional, de Argel, como unica entidade administrativa dos territorios franceses.

DA REPUBLICA DOMINICANA

CIUDAD TRUJILLO, 27 (U. P.) — Através do Ministerio das Relações Exteriores, informou-se que a Republica Dominicana decidiu reconhecer o Comitê Francês de Libertação Nacional.

DE COSTA RICA

SAN JOSE' Costa Rica, 27 (A. P.) — A chancelaria de Costa Rica anuncia o reconhecimento da Comissão Francesa de Libertação, adotada pelos governos de Washington e Londres.

Com a Presença de Laval

ENCONTRO PETAIN-VON RUNDSTEDT

LONDRES, 27 (A. P.) — O radio de Vichi transmitiu um despacho de Berlim anunciando que os marechais Petain e von Rundstedt, comandante militar nazista na França ocidental, conferenciaram nas proximidades de Vichi, hoje, na presença do chefe do governo francês Laval, discutindo varios assuntos em perfeito espirito de compreensão.

Aumenta a Revolta Popular Na Dinamarca

PROIBIDAS TODAS AS MANIFESTAÇÕES CONTRA AS TROPAS DE OCUPAÇÃO

ESTOCOLMO, 27 (A. P.) — Sabe-se que é cada vez maior a revolta popular dos dinamarqueses contra a ocupação nazista, estando as autoridades de ocupação hesitantes no prosseguimento do tratamento brutal que caracterizou seus primeiros contactos com as forças da oposição.

As greves adquirem um carater cada vez mais geral e mais serio, já tendo sido proclamado o "estado de emergencia" em sete cidades.

Noticia-se, indiretamente, que o general von Hannecken, comandante das tropas de ocupação, pediu a Hitler que chame a Berlim o embaixador Werner, por sua ineficiencia de ação ao enfrentar a oposição popular.

107 PESSOAS DETIDAS

NOVA YORK, 27 (U. P.) — Uma emissora sueca informou que, á noite passada, foram detidas em Copenhague, 107 pessoas, por desobediencia ás determinações policiais, que proibem realizar manifestações em torno da praça da Municipalidade Os detidos poderão ser condenados a penas que variam até dois anos de prisão.

A Cuerra No Extremo Oriente

Arrasada Pelos Americanos Uma Base Japonesa na Baía de Hansa

BOMBARDEADO O PORTO DE HONGKONG

MELBOURNE, 27 (Por Brydon Taves, da "U. P.") — Uma poderosa força aerea de bombardeio a maior que já concentraram até agora os aliados em Nova Guiné, arrasou a importante base de abastecimento que os japoneses possuíam na baía de Hansa, da referida ilha, e a 400 kms. a noroeste de Salamaua.

Por sua parte, as forças de terra efetuaram profundos avanços em ambos os extremos da dilatada frente do Pacifico Meridional. A informação oficial dada a respeito acrescenta que quase 100 "Fortalezas Voadoras" e bombardeiros "Mitchell", escoltados por aparelhos "Lightning", arrojaram 180 toneladas de bombas sobre a referida baía, deixando uma zona de 9 kms. de extensão, cheia de navios de carga, lanchões e outras unidades, inteiramente envolta em verdadeiras linguas de fogo.

As autoridades qualificaram o bombardeio de "o exemplo mais perfeito de ataque coordenado" levado a efeito na zona do Pacifico".

A primeira formação de bombardeiros achou intenso fogo anti-aereo, porem, antes de retirar-se, reduziu ao silencio todas as baterias. Entraram depois em ação outras máquinas que, de escassa altura, metralharam o acampamento militar japonês, a cujo pessoal causaram muitas baixas. Seguidamente, as restantes formações de bombardeiros arrojaram seus projeteis que destruiram, em total, dois navios de carga, mais de 64 lanchões e 45 embarcações menores.

BOMBARDEADA HONG-KONG

CHUNGKING, 27 (U. P.) — O tenente general Joseph Stilwell anunciou que bombardeiros pesados norte-americanos "B-24", em operações realizadas no dia 25 de agosto, bombardearam com grande êxito o porto de Hongkong onde destruiram navios japoneses num total de 25 mil toneladas.

Os japoneses, em um comunicado emitido, anteriormente, disseram que o referido ataque não havia causado danos.

Foram conseguidos numerosos impactos diretos em navios mercantes surtos na região portuaria de Kow-Loon. Todos os aviões dos Estados Unidos que participaram da expedição regressaram á sua base a salvo.

Enquanto isso, o Quartel General chinês anunciou que continua a luta entre as forças niponicas e os guerrilheiros chineses, que se apoderaram ontem da cidade de Fu-Yang, ao sul de Hang-Chow. Os patriotas se retiraram de Fu-Yang, depois de destruir os depositos de abastecimentos do exército niponico, e estão eliminando agora varios pontos avançados japoneses na provincia de Che-Kiang, antes que cheguem os poderosos reforços enviados pelo Comando das forças japonesas, de Hang-Chow.

A LUTA EM CHUKIANG

CHUNGKING, 27 (R.) — A luta continua a noroeste de Hang-Chow, na provincia de Chukiang, onde as forças japonesas investiram para oeste, partindo de Wükang, a 28 milhas ao norte de Hang-Chow — diz o comunicado chinês desta noite.

PREPARANDO A INVASÃO DA ITALIA

Concentrado Bombardeio Contra os Aerodromos Dos Arredores de Napoles

As Forças Navais Britanicas A tacaram a Costa da Calabria

Q. G. ALIADO NA AFRICA DO NORTE, 27 — (Por Noland Norgaard, da Associated Press) — Poderosa força de aviões medios e pesados de bombardeio norte-americanos atacaram novamente a peninsula italiana, ontem, concentrando golpes contra aerodromos.

Grupos de "Fartaleaas Voadoras" arrojaram varias toneladas de bombas contra os aerodromos de Capua enquanto esquadrilhas de "Mauraders" atacavam instalações de Grazzanise.

Inumeros aviões dispersos nos campos atacados foram atingidos e quinze outros destruidos em combate.

Ao mesmo tempo que as "Fortalezas" atacavam Capua, 17 milhas ao norte de Napoles, sobre a ferrovia, e os "Mauraders" visitavam Grazzanise, nas vizinhanças da mesma cidade, aviões "Wellington" da Royal Air Force" incursionavam sobre Bagnoli, lançando bombas de duas toneladas que provocaram grandes incendios.

Noutra incursão contra a parte meridional da Italia, aviões "Warhawks" metralharam transportes motorizados e edificios perto de Guspini e bombardearam instalações portuarias em Carloforte.

Aviões "Mitchell" medios de bombardeio atacaram a junção ferroviaria de Locri e outras esquadrilhas metralharam e bombardearam embazamentos de artilharia nas imediações de Reggio, na Calabria.

Esses ataques coincidiram com novos bombardeios contra a peninsula por navios de guerra britanicos e o ataque da aviação inimiga contra Argel nos dois ultimos meses. Os danos causados pelos aparelhos atacantes foram pequenos, sendo abatidos três dos incursores inimigos.

De regresso do ataque contra a Italia, as escoltas de aviões "Lightnings" encontraram cerca de 45 a 50 aviões inimigos, travando-se então violentos combates.

BOMBARDEADA A COSTA DA CALABRIA

QUARTEL GENERAL ALIADO NA AFRICA DO NORTE, 27 (Por Stewart Sale, correspondente especial da Reuters) — As forças navais britanicas bombardearam ferrovias e pontes perto de Logri, sob o "artelho" da Italia, na terça-feira, á noite, conforme foi oficialmente anunciado aqui. As baterias de terra responderam, mas, o fogo foi inacurado.

Na quarta-feira, um cruzador britanico bombardeou posições inimigas na costa da Calabria, perto do termino do Estreito de Messina.

A' noite passada bombardeiros aliados incursionaram as ferrovias de Bagnoli, perto de Napoles.

Bombardeiros da Força Aérea do Nordeste Africano investiram novamente contra três aerodromos italianos, ontem, durante o dia e de noite. Poderosas formações de "Fortalezas Voadoras" e de "Marauders" atingiram os aerodromos de Capua e Grazzanise, ao norte de Napoles, durante o dia, enquanto, á noite, bombardeiros "Welligton" atacavam ás ferrovias de Bagnoli, nos suburbios de Napoles.

As "Fortalezas" lançaram milhares de bombas de fragmentação, e toneladas de altamente explosivas, sobre um aerodromo a 15 milhas de Capua. Foram destruidos inumeros aviões no solo, e as "Fortalezas" travaram numerosas batalhas contra os caças inimigos, dos quais se abateram até 25 milhas sobre o mar.

As "Fortalezas" abateram oito caças, enquanto os "Lightning" de escolta puniam abaixo quatro outros.

Os "Marauders", que semearam bombas sobre Grazzanise foram tambem atacados por aparelhos de caça, abatendo três deles. Foram bastante danificados os edificios do aerodromo e numerosos aviões pousados.

Os "Mitchells", que atacaram um aerodromo proximo, destruiram varios aviões no solo. Simultaneamente, outros bombardeiros estiveram ocupados sobre o artelho da Italia, bombardeando junções ferroviarias e posições de artilharia em Reggio.

"Warhawks" foram até a Sardenha, onde estiveram varias vezes no mês passado, para atacar objetivos em torno de Cagliari. Foram destruidos 19 aviões do Eixo, em comparação a sete perdidos pelos aliados.

Não vos esqueçais de que os cegos necessitam sempre do vosso auxilio. Encaminhai-os para a ALIANÇA DOS CEGOS á rua 24 de Maio n. 47 — Rio de Janeiro — Telefone 48-5202

AS RELAÇÕES ANGLO-ESPANHOLAS

Divulgados em Londres os Motivos da Conferencia do Embaixador Hoare Com o General Franco

LONDRES, 27, (De Stanley Burch, da Reuters) — Sir Samuel Hoare, embaixador britanico em Madrid, apresentou ao general Franco uma ampla explanação acerca dos pontos de vista da Inglaterra — segundo fui informado nos circulos mais dignos de creditos de Londres.

Deixou ainda, com o general Franco, um certo numero de notas e "memoranda" sobre assuntos de interesse da Grã-Bretanha. A entrevista foi concertada nas vesperas da partida de Sir Samuel Hoare para a Inglaterra, afim de que houvesse uma franca discussão acerca das relações anglo-espanholas.

No decorrer da conferencia, um proeminente lugar foi reservado á discussão das varias observações do governo britanico, feitas junto ao governo espanhol, á base de diferenciações de tratamento em favor do Eixo.

Essas observações ligam-se não apenas á politica e administração espanhola em Tanger, mas tambem na Espanha metropolitana.

Posto que alguns casos tenham sido acertados, o embaixador chamou a atenção do general Franco para casos de eventual necessidade, nos quais a politica de igual tratamento do general deve ser eficazmente mantida.

Soube que o objetivo da entrevista — uma franca declaração dos pontos de vista britanicos — foi inteiramente conseguido. Inumeras impressões surgiram em torno da entrevista, sugerindo que o seu objetivo foi dar ao general Franco certas garantias — por exemplo acerca de não intervenção na Espanha, e nos negocios espanhóis internos — e que, na força dessa garania, tudo terminou cordialmente.

Homenageados Em Londres os Jornalistas Latino-Americanos

RECEPÇÃO NA EMBAIXADA BRASILEIRA

LONDRES, 27 (A. P.) — O embaixador do Brasil, dr. Jose Moniz de Aragão, ofereceu uma recepção na Embaixada aos jornalistas latino-americanos. Os convidados eram, em sua maioria, jornalistas e diplomatas.

O jornalista Raul Noriega, do "El Nacional" da cidade do Mexico falou em nome dos convidados, dizedo que a America Latina sente-se orgulhosa do papel que o Brasil vem representando na guerra.

Ultima Hora Esportiva

Botafogo, Sampaio, Grajaú e Carioca, os Vencedores da Rodada de Ontem

Prosseguiu ontem o Campeonato Carioca de Basketball, tendo os jogos realizados apresentado os resultados seguintes:

CARIOCA x ATLETICA

Quadra da rua Senador Soares.

1º Tempo: 15 x 15.

Final: Carioca 39 x 31.

CARIOCA: Henrique (18) — Jocelin (10) — Lucas (10) — Sebastião (1).

ATLETICA: Raimundo (17) — Gasolina (3) — Tavares (4) — Fantazia (3).

Arbitro: Afonso Lefever.

2º team: Carioca 20 x 17.

FLAMENGO x GRAJAU'

Quadra da Gavea.

1º Tempo: Grajau' 21 x 12.

Final: Grajau' 41 x 20.

GRAJAU': Nelicio (2) — Gatinho (2) — Gilbo (6) — Cavalcanti (13) — Baiano (12) — Lecio (6).

FLAMENGO: Amendula (5) — Lenke (v) — Garcia (4) — Flavio (5) — Hermany (3).

Arbitro: Haroldo Oest.

2º team: Grajau' 27 x 19.

SAMPAIO x OLIMPICO

Quadra da rua Antunes Garcia.

1º tempo: Olimpico 12 x 8.

Final: Sampaio 33 x 30.

SAMPAIO: Guará (3) — Ailton (14) — Roberto (2) — Zico (1) — Helcio (2) — Buck (7) — João Pano (4).

OLIMPICO: Celso (6) — Hedy (4) — Laercio (2) — Cardoso (6) — Dourado (12).

Arbitro: Aladino Astuto.

2º team: Olimpico 31 x 24.

BOTAFOGO x ALIADOS

Quadra da avenida Princeza Izabel.

1º tempo: Botafogo 18 x 10.

Final: Botafogo 37 x 23.

BOTAFOGO: Guilherme (3) — Goulart (9) — Paulo Cesar (2) — Oscar (8) — Clicio (5) — Hermes (2) — Tião (2).

ALIADOS: Algodão (9) — Valter (10) — Carlos (1) — Lima (2) — Braga (1).

Arbitro: Luiz Mergulhão.

Fiscal: João Lopes Coelho.

Demosthenes Rache

Zilah Rache e filha, Pedro Rache e familia participam aos seus parentes e amigos o falecimento de seu esposo, pai, filho e irmão DEMOSTHENES RACHE, e convidam-os para o seu enterramento, que se realizará hoje, 28, ás 15,30 horas, saindo o feretro da rua Raimundo Correia, 27, para o cemiterio de São João Batista.